

Spis treści

Wstęp	4
Rozdział 1. Demografia gminy (stan na 31 grudnia 2018r.)	6
1.1. Informacja o liczbie osób zameldowanych na terenie gminy z rozbiem na poszczególne miejscowości	6
1.2. Informacja o osobach zameldowanych na pobyt czasowy ponad 3 miesiące	6
1.3. Struktura wieku i płci.....	7
Rozdział 2. Rada Gminy	8
2.1. Sposób wykonywania uchwał.....	8
2.2. Kadencja 2014-2018.....	9
2.2.1. Uchwały podjęte na XXXI sesji Rady Gminy w Bolesławcu w dniu 22 marca 2018r:	9
2.2.2. Uchwały podjęte na XXXII sesji Rady Gminy w Bolesławcu w dniu 15 maja 2018r:	10
2.2.3. Uchwały podjęte na XXXIII sesji Rady Gminy w Bolesławcu w dniu 29 czerwca 2018r:	11
2.2.4. Uchwały podjęte na XXXIV sesji Rady Gminy w Bolesławcu w dniu 31 sierpnia 2018r:	12
2.2.5. Uchwały podjęte na XXXV sesji Rady Gminy w Bolesławcu w dniu 2 października 2018r:	13
2.2.6. Uchwały podjęte na XXXVI nadzwyczajnej Sesji w dniu 15 października 2018:.....	13
2.2.7. Uchwały podjęte na XXXVII nadzwyczajnej sesji Rady Gminy w Bolesławcu w dniu 7 listopada 2018r:.....	13
2.3. Kadencja 2018-2023	14
2.3.1. Uchwały podjęte na I sesji Rady Gminy w Bolesławcu nowej kadencji w dniu 22 listopada 2018r:	14
2.3.2. Uchwały podjęte na II sesji w dniu 04 grudnia 2018r:	15
2.3.3. Uchwały podjęte na III sesji Rady Gminy w Bolesławcu w dniu 28 grudnia 2018r:	15
Rozdział 3. Sytuacja finansowa gminy	18
3.1. Dochody gminy.....	18
3.2. Wydatki gminy.....	20
3.3. Informacja o realizacji projektów i programów finansowanych z udziałem środków, o których mowa w art. 5 ust. 1 pkt 2 i 3 ustawy o finansach publicznych (środków unijnych).	23
3.4. Informacja o zadłużeniu.	24
3.5. Podsumowanie budżetu gminy	25
Rozdział 4. Inwestycje zrealizowane w 2018 roku	26
4.1. Instalacja ulicznych lamp solarnych w miejscowości Chotyńcin.....	26
4.2. Zagospodarowanie terenu wokół budynku OSP Kamionka	26
4.3. Regeneracja drogi asfaltowej na terenie wsi Wiewiórka	27

4.4. Doposażenie OSP w Gminie Bolesławiec.....	27
4.5. Przebudowa drogi gminnej dz. nr 2709 i 2746 w miejscowości Mieleszyn	28
4.6. Przebudowa drogi gminnej w miejscowości Chotynin	29
Rozdział 5. Działalność pożytku publicznego (organizacje pozarządowe).....	30
5.1. Upowszechnianie kultury fizycznej i sportu wśród dzieci, młodzieży i dorosłych.....	31
5.2. Upowszechnianie działań w zakresie kultury i edukacji wśród dzieci, młodzieży i dorosłych ...	33
Rozdział 6. Gminny Program Profilaktyki i Rozwiązywania Problemów Alkoholowych34	
6.1. Realizatorzy i partnerzy Gminnego Programu Profilaktyki i Rozwiązywania Problemów Alkoholowych i Przeciwdziałania narkomanii	35
6.2. Działania realizowane w ramach Programu	36
Rozdział 7. Gospodarka wodno – ściekowa w 2018 roku	38
7.1. Stacje wodociągowe.....	39
7.2. Oczyszczalnia ścieków	41
7.3. Ilość użytkowników korzystających z usług wodno-kanalizacyjnych	41
7.4. Zadania z zakresu ochrony środowiska	43
7.4.1. Program Odnawialne Źródła Energii	43
7.4.2. Program usuwania wyrobów zawierających azbest.....	44
7.4.3. Program opieki nad zwierzętami bezdomnymi na terenie gminy Bolesławiec w 2018 r....	44
7.4.4. Usuwanie drzew i krzewów	45
Rozdział 8. Gospodarowanie odpadami komunalnymi.....	46
8.1. Opłaty	46
8.2. Ilość nieruchomości i osób objętych systemem gospodarowania odpadami	47
8.3. Składanie deklaracji i wymiana pojemników.....	48
8.4. Zobowiązania gminy	48
8.5. Dochody i wydatki	49
8.6. Punkt Selektywnej Zbiórki Odpadów Komunalnych	49
Rozdział 9. Bezpieczeństwo publiczne i ochrona przeciwpożarowa	50
9.1. Informacja ogólna o jednostkach OSP działających na terenie gminy.....	50
9.2. Informacja o formach wsparcia finansowego i rzeczowego dla jednostek OSP na 2018 rok. ...	51
9.3. Informacja o współpracy z KPP Policji i PSP w Wieruszowie.....	52
Rozdział 11. Rolnictwo.....	54
10.1. Łąki, pastwiska i gospodarstwa sadownicze.....	54
10.2. Gleby.....	54

10.3. Schemat struktury zagospodarowania gminy Bolesławiec	56
Rozdział 11. Stan mienia komunalnego	57
11.1. Dane dotyczące praw własności gminy	57
11.1.1. Grunty.....	57
11.1.2. Budynki i lokale.....	58
11.1.3. Obiekty inżynierii lądowej i wodnej	58
11.1.4. Kotły i maszyny energetyczne	60
11.1.5. Maszyny, urządzenia i aparaty ogólnego zastosowania.....	60
11.1.6. Specjalistyczne maszyny, urządzenia i aparaty	60
11.1.7. Urządzenia techniczne.....	61
11.1.8. Środki transportu.....	61
11.1.9. Narzędzia, przyrządy, ruchomości i wyposażenie	62
11.2. Dane dotyczące innych niż własność praw majątkowych oraz o gruntach oddanych przez gminę w użytkowanie wieczyste:	62
11.3. Dane o zmianach w stanie mienia komunalnego w stosunku do poprzedniego roku.....	63
11.4. Informacja opisowa do zmian w stanie mienia komunalnego:.....	64
11.4.1. Grunty.....	64
11.4.2. Budynki i lokale.....	65
11.4.3. Obiekty inżynierii lądowej	65
11.4.4. Kotły i maszyny energetyczne	66
11.4.5. Maszyny, urządzenia i aparaty ogólnego zastosowania.....	66
11.4.6. Specjalistyczne maszyny, urządzenia i aparaty	66
11.4.7. Urządzenia techniczne.....	67
11.4.8. Środki transportu.....	67
11.4.9. Narzędzia, przyrządy, ruchomości i wyposażenie	67
11.4.10. Długoterminowe aktywa finansowe	67
11.5. Informacja o składnikach majątku, które są administrowane przez Gminę Bolesławiec w sposób pośredni	68
11.6. Dane o dochodach uzyskanych z tytułu wykonywania praw własności i innych praw majątkowych:	69
11.7. Inne dane i informacje o zdarzeniach mających wpływ na stan mienia komunalnego	70
Rozdział 12. Pomoc społeczna	71
12.1. Struktura ośrodka:.....	71
12.2. Finanse ośrodka:.....	71

12.2. 1. Pomoc społeczna	71
12.2.2. Świadczenia rodzinne:.....	72
11.2.3. Fundusz alimentacyjny:	72
12.2.4. Świadczenia wychowawcze (500+)	73
12.2.5. Dobry Start	73
12.2.6. Karta Dużej Rodziny.....	73
12.2.7. Stypendia socjalne.....	73
12.2.8. Wspieranie Rodziny i System Pieczy Zastępczej.....	74
12.2.9. Zespoły Interdyscyplinarne	74
12.2.10. Bank Żywności	75
12.2.11. Realizacja projektu Centrum Usług Społecznych	75
Rozdział 13. Oświata i wychowanie	77
13.1. Zestawienie liczby uczniów placówkach oświatowych na terenie gminy, dla których organem prowadzącym jest Gmina Bolesławiec	79
13.3. Zatrudnienie nauczycieli w poszczególnych placówkach oświatowych.....	81
13.4. Dowóz uczniów.....	82
13.5. Kształcenie młodocianych	83
Rozdział 14. Obiekty sportowo-rekreacyjne na terenie gminy	84
14.1. Obiekty sportowo-rekreacyjne w miejscowości Bolesławiec.....	84
14.2. Obiekty sportowo-rekreacyjne w miejscowości Mieleszyn	84
14.3. Obiekty sportowo-rekreacyjne w miejscowości Żdźary	85
14. 4. Obiekty sportowo-rekreacyjne w miejscowości Kamionka.....	85
14. 5. Obiekty sportowo-rekreacyjne w miejscowości Gola	85
14. 6. Obiekty sportowo-rekreacyjne w miejscowości Chróścín.....	85

Wstęp

Zgodnie z art. 28 aa ustawy z dnia 8 marca 1990 roku o samorządzie gminnym (Dz. U. z 2019 r. poz. 506) Wójt co roku, do dnia 31 maja zobowiązany jest do przedstawienia Radzie Gminy raportu o stanie gminy za rok poprzedni. Przedstawiony wymóg prawny realizowany jest po raz pierwszy w roku 2019 i obejmuje rok 2018, ostatni rok kadencji władz samorządowych gminy 2014-2018.

Gmina Bolesławiec położona w południowej części województwa łódzkiego w powiecie wieruszowskim, funkcjonuje w obecnym kształcie organizacyjnym od roku 1990. Obszar gminy wynosi 64,58 km². Na dzień 31 grudnia 2018 roku gminę zamieszkiwało 4195 osób, w tym zameldowanych na pobyt stały 4104 osoby oraz 91 osób zameldowanych na pobyt czasowy. Wśród osób zameldowanych na pobyt czasowy jest 28 cudzoziemców. Na obszarze gminy funkcjonuje 10 sołectw.

Gmina Bolesławiec jest gminą rolniczą. Powierzchnia gruntów rolnych wynosi 4,9 tys. ha co stanowi 75% powierzchni gminy. Lasy stanowią 20 % powierzchni gminy. Mimo rolniczego charakteru gminy, znaczna część mieszkańców pracuje w sektorze poza rolniczym. Dotyczy, to przede wszystkim ludzi młodych w przedziale wieku od 20 do 40 lat.

Poziom zadań realizowanych przez samorząd gminny ma bezpośrednie przełożenie na codzienną jakość życia. W opracowaniu zaprezentowano sposoby wydatkowania środków finansowych w zakresie inwestycji, pomocy społecznej, oświaty, usług komunalnych, oferty kulturalnej i sportowej, ochrony środowiska. Przedstawiono również informację demograficzną. Ważną częścią raportu jest informacja o działalności na terenie gminy różnego rodzaju stowarzyszeń i organizacji społecznych, udzielanym tym organizacjom wsparciu z budżetu gminy oraz realizowanych przez te podmioty działaniach wspierających lub uzupełniających zadania przypisane ustawowo jako zadania własne gminom.

Zgodnie z art. 1 ust. 1 ustawy o samorządzie gminnym mieszkańcy gminy tworzą z mocy prawa wspólnotę samorządową. Raport o stanie gminy pozwala zarówno na prezentację osiągnięć gminy, jak również stanowi przyczynek do dyskusji

nad dalszymi kierunkami rozwoju gminy, potrzebami jej mieszkańców jak i zadaniami inwestycyjnymi na które oczekuje wspólnota samorządowa naszej gminy.

Raport o stanie gminy Bolesławiec przedstawia informacje o gminie w okresie od 1 stycznia 2018r. roku do 31 grudnia 2018 roku. Dane pochodzą ze zbiorów Urzędu Gminy w Bolesławcu, jednostek organizacyjnych gminy, instytucji kultury oraz Urzędu Statystycznego.

Rozdział 1

Demografia gminy (stan na 31 grudnia 2018r.)

1.1. Informacja o liczbie osób zameldowanych na terenie gminy z rozbiem na poszczególne miejscowości:

STALI MIESZKAŃCY	- 4104
1. BOLESŁAWIEC	- 933
2. CHOTYNIN	- 290
3. CHRÓŚCIN	- 600
4. GOLA	- 163
5. KAMIONKA	- 194
6. KOLONIA BOLESŁAWIEC-CHRÓŚCIN	- 136
7. MIELESZYN	- 645
8. PIASKI	- 124
9. PODBOLESŁAWIEC	- 94
10. WIEWIÓRKA	- 149
11. ŻDŻARY	- 776

1.2. Informacja o osobach zameldowanych na pobyt czasowy ponad 3 miesiące:

ZAMELDOWANIE CZASOWE	- 91
1. BOLESŁAWIEC	- 23
2. CHOTYNIN	- 6
3. CHRÓŚCIN	- 15
4. GOLA	- 7
5. KAMIONKA	- 4
6. KOLONIA BOLESŁAWIEC-CHRÓŚCIN	- 0
7. MIELESZYN	- 22
8. PIASKI	- 1
9. PODBOLESŁAWIEC	- 2

10. WIEWIÓRKA	- 3
11. ŻDŻARY	- 8

1.3. Struktura wieku i płci:

Wiek	Mężczyzn	Kobiet	Ogółem
0-2	67	58	125
3	14	22	36
4-5	36	46	82
6	17	24	41
7	24	17	41
8-12	113	102	215
13-15	55	46	101
16-17	39	44	83
18	15	23	38
19-65	1407	0	1407
19-60	0	1168	1168
>65	274	0	274
>60	0	493	493
Ogółem	2061	2043	4104

Rozdział 2

Rada Gminy

2.1. Sposób wykonywania uchwał

Rada Gminy w Bolesławcu w 2018 r. działała w składzie 15 osobowym wyłonionym w wyniku wyborów do samorządu gminnego w roku 2014.

Przewodniczącym Rady Gminy do dnia 21 października 2018 r. była Pani Teresa Piotrowicz .W dniu 22 listopada 2018 r. nowym Przewodniczącym Rady Gminy wybrany został na kadencję 2018-2023 Pan Artur Dulski .

W roku 2018 Rada Gminy obradowała na dziesięciu sesjach w tym dwóch nadzwyczajnych.

W okresie od 1 stycznia do 31 grudnia 2018 roku Rada Gminy podjęła łącznie 63 uchwały z tego kadencji :

- 2014-2018 – 39 uchwał

- kadencji 2018-2023 – 24 uchwały.

Budżet na rok 2018 został przyjęty uchwałą nr XXX/160/2017 w dniu 22 grudnia 2017 r.

W trakcie roku 2018 podjęto uchwały w następujących grupach tematycznych:

1. W zakresie zmian w budżecie gminy oraz wieloletniej prognozy finansowej – 20 uchwał.
2. O charakterze administracyjnym – 22 uchwały.
3. W zakresie podatków i opłat – 2 uchwały.
4. W zakresie pomocy społecznej - 5 uchwał.
5. W zakresie ochrony środowiska naturalnego – 5 uchwał.

6. W zakresie gospodarki nieruchomościami – 4 uchwały.

7. W zakresie prawa oświatowego – 5 uchwał.

Uchwały podjęte w 2018 roku zostały wykonane.

2.2. Kadencja 2014-2018

2.2.1. Uchwały podjęte na XXXI sesji Rady Gminy w Bolesławcu w dniu 22 marca 2018r:

- Nr XXXI/165/2018 w sprawie zmian w budżecie gminy na rok 2018, która weszła w życie z dniem podjęcia.

- Nr XXXI/166/2018 w sprawie zmiany wieloletniej Prognozy Finansowej Gminy - Bolesławiec na lata 2018- 2032 weszła w życie z dniem podjęcia.

- Nr XXXI/167/2018 w sprawie podziału gminy na okręgi wyborcze, ustalenia ich granic i numerów oraz liczby radnych wybieranych w każdym okręgu została opublikowana w Dzienniku Urzędowym Województwa Łódzkiego.

- Nr XXXI/168/2018 w sprawie podziału gminy na stałe obwody głosowania oraz siedzib obwodowych komisji wyborczych została ogłoszona w Dzienniku Urzędowym Województwa Łódzkiego.

- Nr XXXI/169/2018 w sprawie zmiany uchwały Nr XIV/97/2016 w sprawie szczegółowego sposobu i zakresu świadczenia usług w zakresie odbierania odpadów komunalnych została opublikowana w Dzienniku Urzędowym Województwa Łódzkiego.

- Nr XXXI/170/2018 w sprawie przyjęcia Programu Opieki nad Zwierzętami Bezdomnymi oraz zapobiegania bezdomności zwierząt na terenie Gminy Bolesławiec

na rok 2018 została opublikowana w Dzienniku Urzędowym Województwa Łódzkiego.

- Nr XXXI/171/2018 w sprawie wyrażenia zgody na ugodowy dział spadku ze zniesieniem współwłasności nieruchomości weszła w życie z dniem podjęcia.

- Nr XXXI/172/2018 w sprawie zarządzenia poboru podatku od nieruchomości, rolnego, leśnego od osób fizycznych w drodze inkasa, określenie inkasentów i wysokości wynagrodzenia za inkaso opublikowana została w Dzienniku Urzędowym Województwa Łódzkiego.

2.2.2. Uchwały podjęte na XXXII sesji Rady Gminy w Bolesławcu w dniu 15 maja 2018r:

- Nr XXXII/173/2018 w sprawie zmian w budżecie gminy na rok 2018, która weszła w życie z dniem podjęcia.

- Nr XXXII/174/2018 w sprawie zmiany wieloletniej prognozy finansowej na lata 2018-2032 weszła w życie z dniem podjęcia.

- Nr XXXII/175/2018 w sprawie określenia wysokości opłat za korzystanie z wychowania przedszkolnego uczniów objętych wychowaniem przedszkolnym, opublikowana w Dzienniku Urzędowym Województwa Łódzkiego.

- Nr XXXII/176/2018 w sprawie ustalenia kryteriów wraz z liczbą punktów oraz dokumentacją niezbędną do potwierdzenia tych kryteriów w drugim etapie postępowania rekrutacyjnego do przedszkoli opublikowana została w Dzienniku Urzędowym Województwa Łódzkiego.

- Nr XXXII/177/2018 w sprawie wyrażenia zgody na wydzierżawienie nieruchomości lokalu komunalnego na okres przekraczający 3 lata weszła w życie z dniem podjęcia.

- Nr XXXII/178/2018 w sprawie apelu do Powiatu kępińskiego i wieruszowskiego o podjęcie działań inwestycyjnych dot. Remontu drogi nr 4510E weszła w życie z dniem podjęcia.
- Nr XXXII/179/2018 w sprawie ustalenia wieloletniego planu rozwoju i modernizacji urządzeń wodociągowych i kanalizacyjnych będących w posiadaniu Gminy Bolesławiec weszła w życie z dniem podjęcia.
- Nr XXXII/180/2018 w sprawie porozumienia międzygminnego w zakresie przejęcia przez Gminę Łubnice od Gminy Bolesławiec dowozu dzieci niepełnosprawnych do szkoły w Słupi pod Kępem weszła w życie z dniem podjęcia.

2.2.3. Uchwały podjęte na XXXIII sesji Rady Gminy w Bolesławcu w dniu 29 czerwca 2018r:

- Nr XXXIII/181/2018 w sprawie realizacji Programu Profilaktyki i Rozwiązywania Problemów Alkoholowych za 2017r weszła w życie z dniem podjęcia.
- Nr XXXIII/182/2018 w sprawie przyjęcia sprawozdania z działalności Gminnego Zespołu Interdyscyplinarnego za rok 2017 weszła w życie z dniem podjęcia.
- Nr XXXIII/183/2018 w sprawie realizacji ustawy o wspieraniu rodziny i systemie pieczy zastępczej za rok 2017 weszła w życie z dniem podjęcia.
- Nr XXXIII/184/2018 w sprawie zatwierdzenia sprawozdania finansowego wraz ze sprawozdaniem wykonania budżetu gminy za rok 2017 weszła w życie z dniem podjęcia.
- Nr XXXIII/185/2018 w sprawie udzielenia absolutorium Wójtowi Gminy weszła w życie z dniem podjęcia.
- Nr XXXIII/186/2018 w sprawie zmian w budżecie gminy na rok 2018, weszła w życie z dniem podjęcia.
- Nr XXXIII/187/2018 w sprawie zmiany Wieloletniej Prognozy Finansowej na lata 2018-2032, weszła w życie z dniem podjęcia.

- Nr XXXIII/188/2018 w sprawie zaciągnięcia pożyczki na budowę wodociągu w Mieleszynie, weszła w życie z dniem podjęcia.
- Nr XXXIII/189/2018 w sprawie ustalenia maksymalnej liczby zezwoleń na sprzedaż napojów alkoholowych została opublikowana w Dzienniku Urzędowym Województwa Łódzkiego.
- Nr XXXIII/190/2018 w sprawie usytuowania na terenie Gminy Bolesławiec miejsc sprzedaży i podawania napojów alkoholowych opublikowana została w Dzienniku Urzędowym Województwa Łódzkiego.
- Nr XXXIII/191/2018 w sprawie wynagrodzenia dla Wójta Gminy Bolesławiec weszła w życie z dniem podjęcia.

2.2.4. Uchwały podjęte na XXXIV sesji Rady Gminy w Bolesławcu w dniu 31 sierpnia 2018r:

- Nr XXXIV/192/2018 w sprawie zmian w budżecie gminy na rok 2018 weszła w życie z dniem podjęcia.
- Nr XXXIV/193/2018 w sprawie zmiany Wieloletniej Prognozy Finansowej Gminy Bolesławiec na lata 2018-2032 weszła w życie z dniem podjęcia.
- Nr XXXIV/194/2018 w sprawie regulaminu udzielania pomocy materialnej uczniom o charakterze socjalnym zamieszkałych na terenie gminy weszła w życie z dniem podjęcia .
- Nr XXXIV/195/2018 w sprawie regulaminu wynagradzania nauczycieli została opublikowana w Dzienniku Urzędowym Województwa Łódzkiego.
- Nr XXXIV/196/2018 w sprawie dopłaty z budżetu gminy do ceny ustalonej w taryfie za zbiorowe odprowadzanie ścieków weszła w życie z dniem podjęcia.

2.2.5. Uchwały podjęte na XXXV sesji Rady Gminy w Bolesławcu w dniu 2 października 2018r:

- Nr XXXV/197/2018 w sprawie zmian w budżecie gminy na rok 2018 weszła w życie z dniem podjęcia.
- Nr XXXV/198/2018 w sprawie zmiany regulaminu wynagradzania nauczycieli została ogłoszona w Dzienniku Urzędowym Województwa Łódzkiego.

2.2.6. Uchwały podjęte na XXXVI nadzwyczajnej Sesji w dniu 15 października 2018:

- Nr XXXVI/199/2018 w sprawie zmian w budżecie gminy na rok 2018, weszła w życie z dniem podjęcia.
- Nr XXXVI/200/2018 w sprawie zmian wieloletniej prognozy finansowej na lata 2018-2032 , weszła w życie z dniem podjęcia.
- Nr XXXVI/201/2018 w sprawie zaciągnięcia kredytu na zadanie inwestycyjne – wodociąg Mieleszyn, weszła w życie z dniem podjęcia.
- Nr XXXVI/202/2018 w sprawie uchwalenia statutu Gminy Bolesławiec, która została opublikowana w Dzienniku Urzędowym Województwa Łódzkiego.

2.2.7. Uchwały podjęte na XXXVII nadzwyczajnej sesji Rady Gminy w Bolesławcu w dniu 7 listopada 2018r:

- Nr XXXVII/203/2018 w sprawie zmian w budżecie gminy na rok 2018, która weszła w życie z dniem podjęcia.

2.3. Kadencja 2018-2023

2.3.1. Uchwały podjęte na I sesji Rady Gminy w Bolesławcu nowej kadencji w dniu 22 listopada 2018r:

- Nr I/1/2018 w sprawie ustalenia regulaminu głosowania w wyborach przewodniczącego i wiceprzewodniczących Rady Gminy w Bolesławcu, która weszła w życie z dniem podjęcia.
- Nr I/2/2018 w sprawie wyboru Przewodniczącego Rady Gminy, która weszła w życie z dniem podjęcia.
- Nr I/3/2018 w sprawie ustalenia liczby wiceprzewodniczących, weszła w życie z dniem podjęcia.
- Nr I/4/2018 w sprawie wyboru wiceprzewodniczącego , weszła w życie z dniem podjęcia.
- Nr I/5/2018 w sprawie wyboru przewodniczącego Komisji Rewizyjnej, weszła w życie z dniem podjęcia.
- Nr I/6/2018 w sprawie powołania Komisji Rewizyjnej, weszła w życie z dniem podjęcia.
- Nr I/7/2018 w sprawie wyboru przewodniczącego Komisji Skarg, Wniosków i Petycji, która weszła w życie z dniem podjęcia .
- Nr I/8/2018 w sprawie powołania Komisji Skarg, Wniosków i Petycji, która weszła w życie z dniem podjęcia .
- Nr I/9/2018 w sprawie powołania Komisji Budżetu i Finansów, weszła w życie z dniem podjęcia.
- Nr I/10/2018 w sprawie powołania Komisji Gospodarczej i Ochrony Środowiska, weszła w życie z dniem podjęcia.

2.3.2. Uchwały podjęte na II sesji w dniu 04 grudnia 2018r:

- Nr II/11/2018 w sprawie programu współpracy z organizacjami pozarządowymi weszła w życie z dniem podjęcia .
- Nr II/12/2018 w sprawie wynagrodzenia dla Wójta Gminy, weszła w życie z dniem podjęcia.
- Nr II/13/2018 w sprawie diet dla radnych, weszła w życie z dniem podjęcia.
- Nr II/14/2018 w sprawie zmian w budżecie gminy na rok 2018, która weszła w życie z dniem podjęcia .
- Nr II/15/2018 w sprawie obniżenia średniej ceny skupu żyta do podatku rolnego na rok 2019 została opublikowana w Dzienniku Urzędowym Województwa Łódzkiego.
- Nr II/16/2018 w sprawie stawek podatku od nieruchomości została opublikowana w Dzienniku Urzędowym Województwa Łódzkiego.
- Nr II/17/2018 w sprawie wyrażenia zgody na zbycie nieruchomości gruntowej położonej w Mieleszynie uchwała weszła w życie z dniem podjęcia.

2.3.3. Uchwały podjęte na III sesji Rady Gminy w Bolesławcu w dniu 28 grudnia 2018r:

- Nr III/18/2018 w sprawie ustanowienia wieloletniego programu osłonowego w zakresie dożywiania- posiłek w szkole i w domu, która weszła w życie z dniem podjęcia.
- Nr III/19/2018 w sprawie podwyższenia kryterium dochodowego w celu udzielenia wsparcia w ramach wieloletniego rządowego programu posiłek w domu i szkole, która weszła w życie z dniem podjęcia.

- Nr III/20/2018 w sprawie dotacji dla Powiatu Wieruszowskiego, uchwała weszła w życie z dniem podjęcia.
- Nr III/21/2018 w sprawie wyboru metody opłaty za gospodarowanie odpadami komunalnymi oraz ustalenia wysokości tej opłaty ,została ogłoszona w Dzienniku Urzędowym Województwa Łódzkiego.
- Nr III/22/2018 w sprawie zmian w budżecie gminy na rok 2018, weszła w życie z dniem podjęcia .
- Nr III/23/2018 w sprawie przyjęcia Programu Profilaktyki i Rozwiązywania Problemów Alkoholowych i Narkomanii na rok 2019 ,weszła w życie z dniem podjęcia.
- Nr III/24/2018 w sprawie dopłaty z budżetu gminy do ceny ustalonej w taryfie za zbiorowe odprowadzanie ścieków komunalnych – weszła w życie z dniem podjęcia.

Uchwały Rady Gminy wyżej wymienione były przedmiotem badania Nadzoru Wojewody Łódzkiego, a w sprawach budżetowo-finansowych przez Regionalną Izbę Obrachunkową ,żadna z uchwał podjętych w 2018 r. nie została uchylona przez organy nadzoru ani też nie stanowiła przedmiotu skargi do Naczelnego Sądu Administracyjnego.

Uchwały podjęte w 2018 r. nie stanowiły przedmiotu skargi ze strony mieszkańców gminy oraz innych osób fizycznych bądź prawnych w trybie art.101 w ustawie o samorządzie gminnym .Wszystkie uchwały Rady Gminy podjęte w 2018 r. były przedmiotem obrad komisji stałych Rady .

W okresie do 22 listopada 2018 r. Rada posiadała 3 komisje stałe Rewizyjną, Budżetu i Finansów oraz Gospodarczą i Ochrony Środowiska .Z początkiem nowej kadencji od listopada 2018 r. prócz wymienionych wyżej komisji Rada powołała również Komisję Skarg Wniosków i Petycji.

W roku 2018 Rada nie rozpatrywała skarg na Wójta Gminy oraz kierowników jednostek organizacyjnych gminy, ponieważ takie nie wpłynęły.

W okresie całej kadencji 2014-2018 Rada Gminy w Bolesławcu działała w niezmiennym 15 osobowym składzie.

Rozdział 3

Sytuacja finansowa gminy

3.1. Dochody gminy

Realizacja dochodów budżetowych w roku 2018 przebiegała stabilnie. Zaplanowana wartość dochodów została osiągnięta.

Dochody budżetu gminy zrealizowano w 101,1 % planu, w kwocie 17.961.704,97 zł., z tego :

dochody bieżące wyniosły 17.637.849,06 zł. – 101,3 % planu

dochody majątkowe wyniosły 323.855,91 zł. – 92,1 % planu.

W tabeli nr 1 przedstawiono wykonanie dochodów budżetowych, ich strukturę pokazującą udział dochodów własnych w dochodach ogółem oraz dynamikę osiągniętych dochodów, z uwzględnieniem wpływów z PIT i CIT.

w złotych					
Lp.	Wyszczególnienie	Dochody wykonane za rok 2017	Dochody wykonane za rok 2018	Struktura %	Dynamika
1	2	3	4	5	6
Ogółem		15 798 576,12	17 961 704,97	100,0%	13,7%
I	Dochody własne gminy, w tym:	4 994 115,40	5 958 886,94	33,2%	19,3%
a)	Wpływy z PIT	1 983 785,00	2 638 616,00	44,3%	33,0%
b)	Wpływy z CIT	20 359,52	22 833,99	0,4%	12,2%
c)	Wpływy z podatku od nieruchomości	581 673,16	617 061,48	10,4%	6,1%
II	Dotacje celowe z budżetu państwa	5 048 518,72	5 373 800,03	29,9%	6,4%
III	Subwencje ogólne z budżetu państwa	5 755 942,00	6 629 018,00	36,9%	15,2%

Tabela nr 1

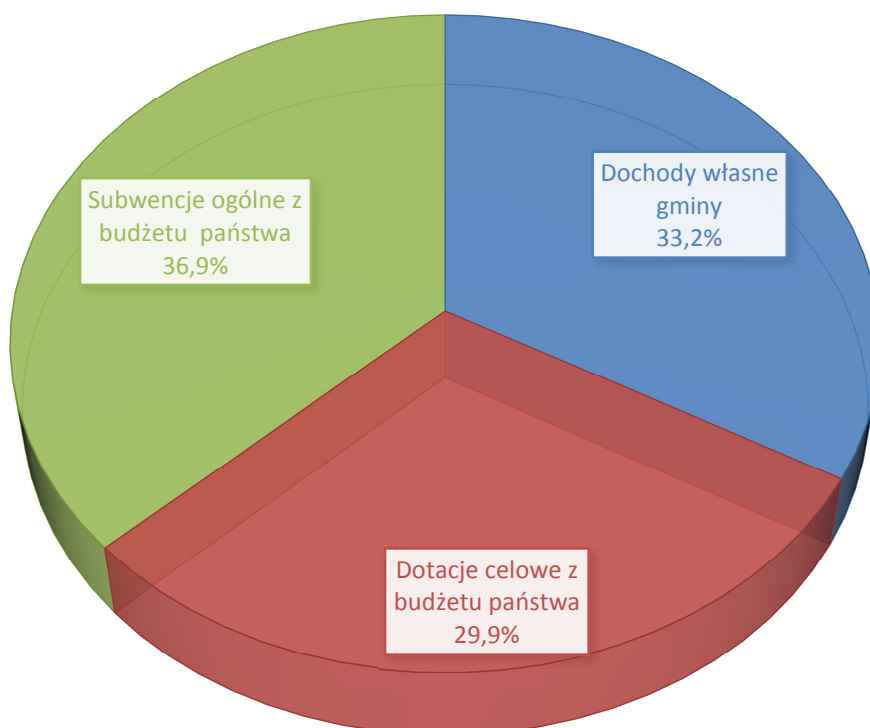

Poniżej przedstawiono dane o dochodach uzyskanych z tytułu wykonywania prawa własności.

	Dochody uzyskane za IV kwartały 2018r.	Plan dochodów na 2019r.
woda	450.155,47 zł	447.700,00 zł
ścieki	398.994,55 zł	512.025,00 zł
czynsze dzierżawne czynsze- najem lokali	136.426,11 zł	135.841,33 zł
użytkowanie wieczyste	922,56 zł	923,00 zł
sprzedaż składników majątkowych	5.524,00 zł	101.400,00 zł
Razem:	992.022,69 zł	1.197.889,33 zł

3.2. Wydatki gminy

Realizacja wydatków budżetowych w roku 2018 przebiegała zgodnie z planem.

Wydatki budżetu gminy zrealizowano w 96,7 % planu, w kwocie 18.046.815,85 zł., z tego :

wydatki bieżące wyniosły 15.781.437,46 zł. – 96,4 % planu

wydatki majątkowe wyniosły 2.265.378,39 zł. – 99,0 % planu.

Struktura wydatków przedstawia się następująco:

Wydatki ogółem, z tego:	100,0%
- wydatki bieżące	87,4%
- wydatki majątkowe	12,6%

W tabeli nr 2 przedstawiono wykonanie zadań majątkowych za rok 2018. Zrealizowano 16 zadań majątkowych.

w złotych

Lp.	Dział	Rozdz.	Nazwa zadania inwestycyjnego	Plan na rok budżetowy 2018	Wydatki wykonane	% wykonania
1	2	3	4	5	7	8
1.	010	01010	Budowa sieci wodociągowej etap1 w miejscowości Mieleszyn.	1 222 800,00	1 205 066,50	98,5%
2.	010	01010	Rozbudowa sieci kanalizacyjnej w miejscowości Mieleszyn.	48 980,00	48 977,17	100,0%
3.	010	01010	Rekonstrukcja ciągu technologicznego w SUW w miejscowości Chróścín.	9 200,00	9 196,72	100,0%
4.	600	60016	Przebudowa drogi gminnej w miejscowości Mieleszyn - dz. nr 2709 i 2746.	626 265,00	626 206,88	100,0%
5.	600	60016	Przebudowa drogi gminnej w miejscowości Chotynin.	125 328,09	125 328,09	100,0%
6.	700	70005	Wykup gruntu pod przepompownię ścieków w miejscowości Mieleszyn.	4 500,00	0,00	0,0%

7.	700	70005	Wykup gruntu pod przebudowę drogi gminnej w miejscowości Mieleszyn.	5 000,00	4 866,12	97,3%
8.	700	70005	Baszta Bolesławiec - odrestaurowanie linii energetycznej.	6 094,00	5 944,00	97,5%
9.	750	75022	Zakup i montaż systemu do rejestracji oraz transmisji video sesji rady gminy.	7 186,00	7 185,66	100,0%
10.	750	75023	Dostawa i wdrożenie zintegrowanego urządzenia sieciowego typu UTM.	17 000,00	16 912,50	99,5%
11.	754	75412	Rozbudowa budynku remizy strażackiej w miejscowości Chróścín.	4 200,00	4 200,00	100,0%
12.	754	75412	Dotacja celowa na dofinansowanie inwestycji: "Rozbudowa budynku remizy strażackiej w miejscowości Chróścín" dla OSP w Chróścínie.	64 250,00	64 250,00	100,0%
13.	758	75809	Dotacja celowa dla Powiatu na pomoc finansową na zadanie inwestycyjne : "Budowa chodnika na odcinku Bolesławiec - Kolonia Bolesławiec-Chróścín".	98 833,75	98 833,75	100,0%
14.	758	75809	Dotacja celowa dla Powiatu na pomoc finansową na zadania inwestycyjne : "Program poprawy stanu technicznego dróg powiatowych na lata 2015-2018".	13 911,00	13 911,00	100,0%
15.	900	90015	Instalacja ulicznych lamp solarnych w miejscowości Chotyńin.	23 000,00	23 000,00	100,0%
16.	900	90015	Instalacja ulicznych lamp solarnych w miejscowości Mieleszyn.	11 500,00	11 500,00	100,0%
Ogółem				2 288 047,84	2 265 378,39	99,0%

Tabela nr 2

W tabeli nr 3 przedstawiono wykonanie wydatków w ramach funduszu sołectkiego, wyodrębnionego w gminie z podziałem na poszczególne sołectwa. W ramach funduszu sołectkiego zrealizowano 17 przedsięwzięć, zgłoszonych we wnioskach przez sołectwa.

w złotych

Lp.	Sołectwo	Klasyfikacja dział, rozdział.	Nazwa zadania	Plan zadań z podziałem na:		Wykonanie zadań z podziałem na:		% wykonania
				Bieżące	Inwestycyjne	Bieżące	Inwestycyjne	
1.	Chotynin	900, 90015	Instalacja ulicznych lamp solarnych w miejscowości Chotynin.		16 848,65		16 848,65	100,0%
2.	Kolonia Bolesławiec-Chróścín	600, 60016	Remont drogi gminnej nr 118010E w miejscowości Kolonia Bolesławiec-Chróścín.	11 648,45		11 648,45		100,0%
3.	Gola	754, 75412	Zakup i montaż bramy garażowej oraz drzwi w garażu budynku OSP Gola.	8 182,00		8 181,96		100,0%
		700, 70005	Zakup stołów do sali OSP Gola.	4 055,80		3 999,96		98,6%
4.	Kamionka	600, 60016	Utwardzenie kruszywem i wyrównanie dróg dojazdowych do pól w miejscowości Kamionka.	10 797,86		10 787,10		99,9%
		700, 70005	Zagospodarowanie terenu wokół budynku OSP Kamionka.	3 000,00		3 000,00		100,0%
5.	Mieleszyn	700, 70005	Zakup wyposażenia kuchni w sali OSP Mieleszyn.	10 000,00		10 000,00		100,0%
		900, 90015	Instalacja ulicznych lamp solarnych w miejscowości Mieleszyn.		11 500,00		11 500,00	100,0%
		700, 70005	Zakup materiałów do remontu dachu budynku gospodarczego przy szkole w Mieleszynie.	7 759,79		7 759,79		100,0%
6.	Piaski	600, 60016	Utwardzenie kruszywem i wyrównanie dróg dojazdowych do pól w miejscowości Piaski.	8 336,44		8 336,44		100,0%

		700, 70005	Zagospodarowanie terenu wokół budynku OSP Kamionka.	3 000,00		3 000,00		100,0%
7.	Wiewiórka	600, 60016	Regeneracja drogi asfaltowej na terenie wsi Wiewiórka.	12 029,80		12 029,80		100,0%
8.	Bolesławiec	700, 70005	Adaptacja pomieszczenia nad garażem OSP Bolesławiec na salę tradycji.	2 000,00		1 995,50		99,8%
		700, 70005	Remont i wyposażenie kuchni do budynku OSP Bolesławiec.	2 668,00		2 668,00		100,0%
		700, 70005	Wymiana okien i odnowienie sali widowiskowej oraz holu w budynku OSP Bolesławiec.	30 000,00		30 000,00		100,0%
9.	Żdżary	921, 92120	Zakup kostki na remont chodnika wokół zabytkowego kościoła w Żdżarach.	30 000,00		29 999,42		100,0%
		600, 60016	Utrzymanie poboczy i wykaszanie rowów przy drogach gminnych w miejscowości Żdżary	4 078,64		4 078,64		100,0%
Podsumowanie				147 556,78	28 348,65	147 485,06	28 348,65	
RAZEM wartość zadań				175 905,43		175 833,71		100,0%

Tabela nr 3

3.3. Informacja o realizacji projektów i programów finansowanych z udziałem środków, o których mowa w art. 5 ust. 1 pkt 2 i 3 ustawy o finansach publicznych (środków unijnych).

W 2018 roku realizowano jeden projekt z udziałem środków unijnych.

Projekt realizowany jest przez Gminny Ośrodek Pomocy Społecznej w Bolesławcu pt. „Centrum Usług Społecznych w powiecie wieruszowskim”, jako partner. Beneficjentem jest Powiat Wieruszowski/Powiatowe Centrum Pomocy Rodzinie w Wieruszowie. Główny cel projektu to rozwój usług dla osób niesamodzielných i ich opiekunów faktycznych na terenie powiatu wieruszowskiego.

Wartość projektu jako partnera na 2018r. to 51.511,88 zł., z tego:

- udział środków z budżetu UE – 44.762,12 zł. i budżet państwa – 2.602,35 zł.

- udział środków własnych – 4.147,39 zł.

Wydatki zrealizowano w kwotach – 40.944,79 zł., z tego :

- udział środków z budżetu UE – 34.809,32 zł. i budżet państwa – 2.023,72 zł.

- udział środków własnych – 4.111,75 zł.

Projekt wykonywany jest w ramach Regionalnego Programu Operacyjnego Województwa Łódzkiego.

3.4. Informacja o zadłużeniu.

W roku 2018 zgodnie z uchwałą Rady Gminy w sprawie budżetu gminy na 2018 rok spłacono raty kredytów na kwotę: 409.589,20 zł.

Na dzień 31.12.2018r. Gmina posiada zadłużenie w kwocie 3.097.630,85 zł., z czego w 2019 roku podlegać będzie spłacie 399.417,36 zł. Według wieloletniej prognozy finansowej gminy, spłata zadłużenia zaplanowana jest do końca 2032r.

Prezentacja wskaźnika spełnienia spłaty zadłużenia gminy wg ustawy o finansach publicznych



- Dopuszczalny wskaźnik spłaty zobowiązań określony w art. 243 ustawy, po uwzględnieniu ustawowych wyłączeń, obliczony w oparciu o wykonanie roku poprzedzającego pierwszy rok prognozy (wskaźnik ustalony w oparciu o średnią arytmetyczną z 3 poprzednich lat)
- Średnia arytmetyczna dochodów z 3 poprzednich lat ustalona wg przepisów ustawy
- Wskaźnik planowanej kwoty spłaty zobowiązań, o której mowa w art. 243 ust. 1 ustawy do dochodów po uwzględnieniu zobowiązań związku współtworzonego przez JST oraz po uwzględnieniu ustawowych wyłączeń przypadających na dany rok

3.5. Podsumowanie budżetu gminy

Na dzień 31 grudnia 2018 roku budżet Gminy Bolesławiec stanowił następujące kwoty :

Dochody	17.961.704,97 zł.
Wydatki	18.046.815,85 zł.
Deficyt budżetu	-85.110,88 zł.
Przychody, z tego :	1.300.696,78 zł.
- wolne środki	670.696,78 zł.
Rozchody, z tego :	409.589,20 zł.
- spłaty kredytów i pożyczek	409.589,20 zł.

Rozdział 4

Inwestycje zrealizowane w 2018 roku

4.1. Instalacja ulicznych lamp solarnych w miejscowości Chotynin

- Nazwa zadania: Instalacja ulicznych lamp solarnych w miejscowości Chotynin
- Całkowita kwota zadania: 23.000 zł.
- Kwota dofinansowania : 5.000 zł.
- Program : krajowy (Urząd Marszałkowski) , współfinansowany z budżetu Samorządu Województwa Łódzkiego zgodnie z umową nr 276/RŚ/18 z dnia 22 czerwca 2018 roku
- Cel zadania: poprawa bezpieczeństwa mieszkańców uczęszczających do pobliskiego przystanku PKS przy drodze powiatowej relacji Bolesławiec – Wójcin.
- Zakres działań obejmował zakup trzech lamp solarnych LED

4.2. Zagospodarowanie terenu wokół budynku OSP Kamionka

- Nazwa zadania: Zagospodarowanie terenu wokół budynku OSP
- Całkowita kwota zadania: 11.000 zł.
- Kwota dofinansowania: 5.000 zł.
- Program : krajowy (Urząd Marszałkowski), współfinansowany z budżetu Samorządu Województwa Łódzkiego zgodnie z umową nr 277/RŚ/18 z dnia 22 czerwca 2018 roku

- Cel zadania: zagospodarowanie przestrzeni wokół sali Ochotniczej Straży Pożarnej Kamionka.
- Zakres działań obejmował: wyrównanie terenu wokół Sali OSP, posadzenie krzewów, zasianie trawy, położenie kostki wokół remizy strażackiej.

4.3. Regeneracja drogi asfaltowej na terenie wsi Wiewiórka

- Nazwa zadania: Regeneracja drogi asfaltowej na terenie wsi Wiewiórka
- Całkowita kwota zadania: 40.875,07 zł.
- Kwota dofinansowania: 5.000 zł.
- Program : krajowy, współfinansowany z budżetu Samorządu Województwa Łódzkiego zgodnie z umową nr 278/RŚ/18 z dnia 22 czerwca 2018 roku
- Cel zadania: zabezpieczenie drogi przed całkowitą degradacją drogi asfaltowej, kreowanie walorów przestrzeni, uporządkowanie terenu.
- Zakres działań obejmował: zakup drzew i krzewów, które zostały posadzone wzdłuż przedmiotowej drogi oraz posadzenie krzewów wokół kultu religijnego jaki jest krzyż.

4.4. Doposażenie OSP w Gminie Bolesławiec

- Nazwa zadania: Doposażenie OSP w Gminie Bolesławiec
- Całkowita kwota zadania: 34.000 zł.
- Kwota dofinansowania: 33.660 zł.
- Program : Ministerstwo Sprawiedliwości - Projekt zrealizowany w ramach VIII naboru wniosków na powierzenie realizacji zadań ze środków Funduszu Sprawiedliwości w zakresie Programu I, Priorytetu IIIB: Wsparcie i rozwój systemu instytucjonalnego pomocy osobom pokrzywdzonym przestępstwem i świadkom oraz

realizacja przez jednostki sektora finansów publicznych zadań ustawowych związanych z ochroną interesów osób pokrzywdzonych przestępstwem i świadków oraz likwidacją skutków pokrzywdzenia przestępstwem.

Środki otrzymane zgodnie z umową nr DSRiN-I-7211-824/18 z dnia 08 czerwca 2018r.

- Cel zadania: Zakup niezbędnego sprzętu do ratowania oraz udzielania pomocy poszkodowanym bezpośrednio na miejscu zdarzenia, pomoc lokalnej społeczności w różnych sytuacjach losowych, zwiększenie świadomości i umiejętności społeczeństwa podczas udzielania pierwszej pomocy.

- Zakres działań obejmował: zakup sprzętu tj.: dwóch kompletów torb ratowniczych wraz z wyposażeniem PSP R1 (szyny plus deska) oraz dwóch kompletów defibrylatorów

4.5. Przebudowa drogi gminnej dz. nr 2709 i 2746 w miejscowości Mieleszyn

- Nazwa zadania: Przebudowa drogi gminnej dz. nr 2709 i 2746 w miejscowości Mieleszyn, Gmina Bolesławiec

- Całkowita kwota zadania: 580.030,46 zł.

- Kwota dofinansowania: 290.015 zł.

- Program : Łódzki Urząd Wojewódzki w Łodzi Program Rozwoju Gminnej i powiatowej Infrastruktury Drogowej na lata 2016-2019 . Środki otrzymane zgodnie z umową nr 23/PRGiPID/FE-III/2018 z dnia 30 maja 2018 roku.

- Cel zadania: poprawa stanu technicznego nawierzchni jezdni, bezpieczeństwa mieszkańców oraz zapobieganie podtopieniom domostw jak i terenów rolniczych.

- Zakres działań obejmował: przebudowę drogi gminnej na długości 1260 m, o nawierzchni tłuczniowej na nawierzchnię bitumiczną z betonu asfaltowego, wybudowanie mijanek jak i przystanku autobusowego - szkolnego, w celu poprawy bezpieczeństwa ruchu drogowego i dzieci dojeżdżających do szkół. W ramach zadania zostały również uregulowane wody opadowe poprzez odbudowanie rowów, które to pełnią funkcję infiltracyjną i odparowującą, jak i wykonane trzech przepustów pod koroną drogi, a ze względu na brak miejsca na rowy po stronie lewej, został wykonany ściek z prefabrykatów betonowych wzdłuż posesji zabudowanych.

4.6. Przebudowa drogi gminnej w miejscowości Chotynin

- Nazwa zadania: Przebudowa drogi gminnej w miejscowości Chotynin

- Całkowita kwota zadania: 125.328,09 zł.

- Kwota dofinansowania: 6.459,13 zł.

- Program : krajowy (Urząd Marszałkowski) – środki z budżetu Województwa Łódzkiego, pochodzących z tytułu wyłączenia z produkcji gruntów rolnych zgodnie z umową nr 443/RŚ/2018 z dnia 22 czerwca 2018 roku.

- Cel zadania: poprawa warunków w dojeździe do gruntów rolnych

- Zakres obejmował: przebudowę drogi gminnej długości 400m o nawierzchni tłuczniowej na nawierzchnię bitumiczną z betonu asfaltowego.

Rozdział 5

Działalność pożytku publicznego (organizacje pozarządowe)

Zasady współpracy gminy Bolesławiec z organizacjami pozarządowymi określa ustawa z dnia 24 kwietnia 2003 r. o działalności pożytku publicznego i o wolontariacie. Corocznie Rada Gminy przyjmuje Program Współpracy z Organizacjami Pozarządowymi, określający cele i zasady współpracy.

Organizacje działające na terenie gminy działają m.in. w sferze: aktywizacji lokalnej społeczności, sportowej, turystycznej, pielęgnowania tradycji oraz bezpieczeństwa publicznego.

Współpraca między Gminą Bolesławiec, a organizacjami tzw. III sektorem, przybiera formę finansową oraz formę pozafinansową.

Do współpracy o charakterze pozafinansowym należy zaliczyć przede wszystkim:

- możliwość korzystania przez organizacje z miejsc dla prowadzenia działalności – do dyspozycji organizacji znajdowały się boiska i obiekty sportowe na terenie gminy
- udzielanie wsparcia merytorycznego organizacjom pozarządowym przez pracowników Urzędu Gminy
- promocję działalności organizacji pozarządowych i innych podmiotów na stronie internetowej Urzędu.

Ogólnie, na terenie Gminy Bolesławiec, na dzień sporządzania niniejszego raportu, było zarejestrowanych:

- dwa kluby sportowe,
- pięć stowarzyszeń
- sześć Ochotniczych Straży Pożarnych
- jedno Koło Emerytów i Rencistów

Natomiast w sferze finansowej w roku 2018 gmina przeznaczyła łącznie 90.000,00 zł z podziałem na poszczególne działania:

1. upowszechniania kultury fizycznej i sportu wśród dzieci, młodzieży i dorosłych – przeznaczyła kwotę w wysokości 60.000,00 zł.
2. upowszechniania działań w zakresie kultury i edukacji wśród dzieci, młodzieży i dorosłych - przeznaczyła kwotę w wysokości 30.000,00 zł.

W ramach konkursu ogłoszonego w dniu 08.01.2018 roku na w/w działania wpłynęło:

- łącznie : 12 ofert
- odrzuconych: 0 ofert

5.1. Upowszechnianie kultury fizycznej i sportu wśród dzieci, młodzieży i dorosłych

Z zakresu upowszechniania kultury fizycznej i sportu wśród dzieci, młodzieży i dorosłych wpłynęły następujące oferty:

Lp.	Nazwa stowarzyszenia	Nazwa zadania	Przyznana kwota dotacji
1	Ludowy Klub Sportowy „BASZTA” Bolesławiec	„Działalność Klubu Sportowego „BASZTA” Bolesławiec”	13.559,00 zł
2	Ludowy Klub Sportowy „HETMAN” Żdżary	„Upowszechnianie kultury fizycznej wśród dzieci, młodzieży i dorosłych poprzez organizację szkoleń w zakresie piłki nożnej oraz poprzez udział w rozgrywkach prowadzonych przez uprawnione podmioty, a także poprzez organizowanie przygotowań i uczestnictwo w lokalnych, regionalnych i ogólnopolskich imprezach sportowych”	12.797,00 zł
3	Stowarzyszenie na rzecz Rozwoju Wsi Mieleszyna, Mieleszynka i Okolic	„Wakacje inaczej”	6.852,00 zł
4	Stowarzyszenie „Pomocny Dom” w Chróście	„Sport dla każdego”	9.014,00 zł
5	1. Ochotnicza Straż Pożarna w Mieleszynie	„W dobrej kondycji”	8.171,00 zł
6	Klub Sportów i Sztuk Walk „GRU-KO”	„Zdrowy start”	5.702,00 zł
7	Ochotnicza Straż Pożarna w Chróście	„Kultura, rywalizacja, zabawa – rycerze św. Floriana”	3.905,00 zł
		Razem	60.000,00 zł

5.2. Upowszechnianie działań w zakresie kultury i edukacji wśród dzieci, młodzieży i dorosłych

Z zakresu upowszechniania działań w zakresie kultury i edukacji wśród dzieci, młodzieży i dorosłych, wpłynęły następujące oferty:

Lp.	Nazwa stowarzyszenia	Nazwa zadania	Przyznana kwota dotacji
1	Stowarzyszenie na rzecz Rozwoju Wsi Mieleszyna, Mieleszynka i Okolic	„Śladami kultury naszej historii – 100-lecie niepodległego państwa”	8.868,00 zł
2	Stowarzyszenie „Pomocny Dom” w Chróście	„A może teatr...?”	6.619,00 zł
3	1. Ochotnicza Straż Pożarna w Mieleszynie	„W poszukiwaniu kultury”	7.003,00zł
4	Stowarzyszenie „Miłośnicy Baszty”	Plener Rzeźbiarski – „Dzieje Bolesławca”	6.236,00zł
5	Ochotnicza Straż Pożarna w Chróście	„Popularyzacja tradycji i kultury OSP”	1.274,00 zł
		Razem	30.000,00 zł

Rozdział 6

Gminny Program Profilaktyki i Rozwiązywania Problemów Alkoholowych

Gminny Program Profilaktyki i Rozwiązywania Problemów Alkoholowych został opracowany w oparciu o ustawę o wychowaniu w trzeźwości i przeciwdziałaniu alkoholizmowi, w szczególności w oparciu o art. 4 ust. 2 ustawy z dnia 26 października 1982 roku (Dz. U. z 2016r.,poz 487 i z 2017r. poz. 2245 i 2439) oraz art. 10. ust 3 ustawy z dnia 29 lipca 2005r. o przeciwdziałaniu narkomani (Dz.U. z 2017r., poz. 783, 1458 i 2439) oraz z godnie z art. 11 Ustawy o przeciwdziałaniu narkomani Zadania te obejmują :

- zwiększenie dostępności pomocy terapeutycznej i rehabilitacyjnej dla osób uzależnionych od alkoholu, narkotyków
- udzielanie rodzinom, w którym występują problemy alkoholowe, narkomania pomocy psychospołecznej i prawnej, a w szczególności ochrony przed przemocą w rodzinie,
- prowadzenie profilaktycznej działalności informacyjnej i edukacyjnej w szczególności dla dzieci i młodzieży,
- wspomaganie działalności instytucji, stowarzyszeń i osób fizycznych, służącej rozwiązywaniu problemów alkoholowych.
- ustalanie szczegółowych zasad wydawania i cofania zezwoleń na prowadzenie sprzedaży napojów alkoholowych przeznaczonych do spożycia na miejscu sprzedaży oraz kontrolę przestrzegania zasad obrotu tymi napojami.

W celu realizacji powyższych zadań opracowany został Gminny Program Profilaktyki i Rozwiązywania Problemów Alkoholowych i Przeciwdziałania Narkomanii na rok 2018, który został przyjęty Uchwałą Nr XXX/158/1017 Rady Gminy w Bolesławcu z dnia 22 grudnia 2017 roku.

W 2018r koordynatorem realizacji zadań ujętych w Gminnym Programie Profilaktyki i Rozwiązywania Problemów Alkoholowych i Przeciwdziałania Narkomanii był Pełnomocnik Wójta ds. Profilaktyki i Rozwiązywania Problemów Alkoholowych i Przeciwdziałania Narkomanii.

W ramach Gminnego Programu wydatkowano:

- w rozdziale 851 54 - 62.738,12 zł
- w rozdziale 851 53 - 3000,00 zł.

6.1. Realizatorzy i partnerzy Gminnego Programu Profilaktyki i Rozwiązywania Problemów Alkoholowych i Przeciwdziałania narkomanii

Realizatorami i partnerami Gminnego Programu Profilaktyki i Rozwiązywania Problemów Alkoholowych i Przeciwdziałania Narkomanii w Gminie Bolesławiec w 2018r byli:

1. Pełnomocnik Wójta ds. Profilaktyki i Rozwiązywania Problemów Alkoholowych i Przeciwdziałania Narkomanii;
2. Ośrodek Pomocy Społecznej w Bolesławcu- oferuje głównie pomoc materialną.
3. NZOZ Pro Vita Med. Poradnia Leczenia Uzależnień ul. Sieradzka 56, 98-300 Wieluń.
4. Stowarzyszenie Rozwoju Wsi Żdżary i Wiewiórka Żdżary 123, 98-430 Bolesławec.
5. Szkoły – w celu zmniejszenia zjawisk negatywnych realizowane są określone szkolne programy profilaktyczne.
6. Świetlica socjoterapeutyczna w Bolesławcu z filiami w Chróście, Żdżarach, Mieleszynie.

6.2. Działania realizowane w ramach Programu

W ramach Programu na terenie Gminy Bolesławiec były realizowane następujące działania:

1. Punkt Informacyjno- Konsultacyjny w Bolesławcu

Mieszkańcy naszej gminy pomoc mogą uzyskać w Punkcie Informacyjno-Konsultacyjnym mieszczącym się w Bolesławcu ul. Rynek 1, 98-430 Bolesławiec. W ramach funkcjonowania Punktu Informacyjno-Konsultacyjnego w Bolesławcu porad i konsultacji udzielał konsultant uzależnień (w każdy poniedziałek w godzinach 10.00-12.00).

Do punktu zgłosiły się 4 osoby z problemem alkoholowym i 6 osób współuzależnionych i innych członków rodzin. W ramach porad i konsultacji specjalista dokonywał wstępnej diagnozy osób z problemem, prowadził rozmowy motywacyjne do podjęcia leczenia, udzielał wsparcia i pomocy osobom współuzależnionym, kierował do placówek specjalistycznych.

2. Współpraca ze szkołami.

Szkoły z terenu Gminy Bolesławiec realizowały programy profilaktyczne obejmujące swym zakresem problem uzależnienia od alkoholu, narkotyków, dopalaczy i innych substancji psychotropowych. Zagadnienia z zakresu profilaktyki uzależnień realizowane były poprzez podejmowanie na zajęciach tematów dotyczących tych problemów. Dla pedagoga i nauczycieli szkolnych zostało przeprowadzone szkolenie specjalistyczne rekomendowane przez PARPA „ Unplugged” W szkoleniu wzięło udział 15 przedstawicieli szkół z terenu Gminy Bolesławiec. Cel szkolenia było podniesienie kompetencji i umiejętności praktycznych w pracy z dziećmi i młodzieżą. Gmina Bolesławiec zakupiła dla szkół materiały profilaktyczne -Kampania „Dopalaczom Stop”.

3. Współpraca ze stowarzyszeniem Stowarzyszenie Rozwoju Wsi Żdźary i Wiewiórka, dofinansowanie dojazdu na obóz letni dla dzieci . Obóz był okazją do aktywnego spędzenia czasu wolnego, gdzie przewidziany był szereg zajęć sportowych, gier zespołowych, rozwijane były umiejętności

społeczne w zakresie komunikacji, asertywności, wrażliwości emocjonalnej, dbania o wspólne dobro.

4. Działania Podejmowane we współpracy z Komendą Powiatową Policji. Funkcjonariusze policji brali udział w spotkaniach z dziećmi i młodzieżą szkolną, podczas których przeprowadzali pogadanki m.in. na temat profilaktyki uzależnień, agresywnych zachowań.
5. Na terenie gminy zostały przeprowadzone w dniach 25-29 czerwca 2018r. szkolenie dla sprzedawców napojów alkoholowych.

Rozdział 7

Gospodarka wodno – ściekowa w 2018 roku

Gmina Bolesławiec świadczy usługi w zakresie zbiorowego zaopatrzenia w wodę przeznaczoną do spożycia i zbiorowego odprowadzania ścieków na terenie całej gminy oraz zaopatruje w wodę dwie wsie należące do Gminy Czastary (Radostów Pierwszy i Radostów Drugi) na podstawie pozwoleń wodnoprawnych wydanych:

1. AS.6341.16.2013. z dnia 18 lipca 2013 roku – wydane przez Starostę Wieruszowskiego dla oczyszczalni ścieków „ BOLESŁAWIEC” – Chotyńin 10, 98 – 430 Bolesławiec na wprowadzanie oczyszczonych ścieków komunalnych z mechaniczno-biologicznej oczyszczalni ścieków w Bolesławcu istniejącym wylotem do rzeki Proсны w km 155+750.
2. AS.6341.1.2017 z dnia 22 lutego 2017 roku – wydane przez Starostę Wieruszowskiego na pobór wód podziemnych z utworów wodonośnych trzeciorzędu miocenu dla ujęcia w miejscowości Kamionka.
3. AS.6341.32.2013 z dnia 30 grudnia 2013 roku – wydane przez Starostę Wieruszowskiego na pobór wód podziemnych z utworów jurajskich dla ujęcia w miejscowości Żdżary.
4. AS.6341.44.2012 z dnia 31 grudnia 2012 roku- wydane przez Starostę Wieruszowskiego na pobór wód podziemnych z utworów jurajskich dla ujęcia w miejscowości Chróscin.
5. PO.ZUZ.2.421.522.2018MM z dnia 13 marca 2019 r. – wydane przez Państwowe Gospodarstwo Wodne Wody Polskie w Kaliszu na pobór wód podziemnych z utworów czwartorzędu dla ujęcia w miejscowości Bolesławiec.
6. PO.ZUZ.2.421.448.2018 BK z dnia 08 maja 2019 r. – wydane przez Państwowe Gospodarstwo Wodne Wody Polskie w Kaliszu na pobór wód podziemnych z utworów jurajskich dla ujęcia wody w miejscowości Mieleszyn.

Gmina Bolesławiec zobowiązana jest do zapewnienia ciągłości dostaw i odpowiedniej jakości wody oraz niezawodnego odprowadzania ścieków mając na uwadze ochronę interesów odbiorców usług oraz wymagań ochrony środowiska a minimalizacji kosztów utrzymania urządzeń zaopatrzenia w wodę i odprowadzania ścieków.

Zgodnie z pozwoleniami jednym z zadań działalności Gminy Bolesławiec jest:

a) w zakresie zbiorowego zaopatrzenia w wodę – ujmowanie, uzdatnianie i dostarczanie wody na terenie gminy Bolesławiec, odbiorcom usług; za pomocą eksploatowanych urządzeń wodociągowych,

b) w zakresie zbiorowego odprowadzania ścieków – zapewnienie niezawodności zbiorowego odprowadzenia ścieków dostarczonych przez usługobiorców za pomocą urządzeń kanalizacyjnych, oczyszczenie odebranych ścieków, które następnie trafiają rurociągiem do odbiornika (rzeki Proсны), oraz do przestrzeganie wymagań w kierunku ograniczania ich szkodliwego wpływu na środowisko.

7.1. Stacje wodociągowe

Woda do odbiorców na terenie gminy Bolesławiec dostarczana jest z pięciu stacji wodociągowych zlokalizowanych w miejscowości :

1. Ujęcie - Hydrofornia Bolesławiec obsługuje wsie : Bolesławiec, Podbolesławiec, Chotynin, część Kolonii Bolesławiec – Chróscin. – pobór wody w 2018 - 67.884 m³
2. Ujęcie – SUW Chróscin obsługuje wsie: Chróscin, Golę i część Kolonii Bolesławiec – Chróscin – pobór wody w 2018 - 57288 m³

3. Ujęcie – SUW Kamionka obsługuje wsie: Kamionka, Piaski - pobór wody w 2018 – 19.651 m³
4. Ujęcie - SUW Mieleszyn obsługuje wieś Mieleszyn - pobór wody w 2018 - 40568 m³
5. Ujęcie - SUW Żdzary obsługuje wsie : Żdzary, Wiewiórkę, Radostów Pierwszy i Radostów Drugi. – pobór wody 90.060 m³

Poszczególne ujęcia mają różną ilość studni :

1. Ujęcie Bolesławiec - dwie czynne studnie.
2. Ujęcie Chróscin - dwie czynne studnie.
3. Ujęcie Kamionka - jedna czynna studnia.
4. Ujęcie Mieleszyn - dwie czynne studnie i jedna nieczynna studnia.
5. Ujęcie Żdzary - dwie czynne studnie.

W ujęciach gdzie są czynne po dwie studnie, pracują one naprzemiennie.

Wydajność ujęć i stacji uzdatniania wody zaspakaja obecne i przyszłe potrzeby odbiorców w zakresie dostawy wody.

Jednak jeśli mowa o usługach polegających na odbiorze i oczyszczaniu ścieków komunalnych przepustowość oczyszczalni ścieków „BOLESŁAWIEC” jest zbyt mała. Oczyszczalnia wymaga rozbudowy o drugi staw, zmiany gospodarki osadowej lub też zmiany technologii oczyszczania ścieków komunalnych na bardziej nowoczesną. Obecna technologia oczyszczania ścieków komunalnych jest wprawdzie przestarzała, jednak dość ekonomiczna.

W 2023 roku kończy się pozwolenie wodnoprawne. Obecna decyzja określająca parametry oczyszczonych ścieków była dość korzystna. Jest to ostateczny okres dopuszczający taki sposób oczyszczania ścieków. Przy tym pozwoleniu już nie łatwo jest osiągnąć wymagany poziom oczyszczania ścieków. Następne pozwolenia w związku ze zmianą przepisów dopuszczających normy ścieków oczyszczonych nie będą już tak liberalne, co może spowodować cofnięcie pozwolenia.

7.2. Oczyszczalnia ścieków

Gmina Bolesławiec posiada własną oczyszczalnię ścieków o nazwie „BOLESŁAWIEC” znajdującą się w miejscowości Chotynin 10, 98 – 430 Bolesławiec, do której dostarczane są ścieki z terenu całej gminy Bolesławiec, zarówno siecią kanalizacyjną, grawitacyjno – ciśnieniową, jak i ścieki dowożone wozami asenizacyjnymi.

W 2018 r poddano oczyszczeniu - 138. 960 m³ ścieków.

Zespół urządzeń oczyszczalni ścieków gwarantuje oczyszczanie ścieków zgodnie z normami określonymi w aktualnym pozwoleniu wodno-prawnym. Oczyszczone ścieki są odprowadzane kolektorem do rzeki Proсны (wylot kolektora na odcinku 155 + 750).

7.3. Ilość użytkowników korzystających z usług wodno-kanalizacyjnych

Na terenie gminy Bolesławiec z usług wodociągowych korzysta ok. 99 % ludności, wiejskiej. Z usług kanalizacyjnych korzysta ok. 97 % mieszkańców Gminy.

Poniższa tabela określa ilość użytkowników korzystających z usług wodno-kanalizacyjnych.

Lp.	Wyszczególnienie		Ilość budynków	Ilość użytkowników
1.	Liczba wszystkich budynków		1233	
2.	Liczba budynków z przyłączem do sieci	wodociągowej	1220	1494
		kanalizacyjnej	1210	1457

Lokalny rynek odbiorców usług wodociągowo-kanalizacyjnych charakteryzuje się stałym, chociaż nieznacznym przyrostem ich liczby, przy równoczesnym równaniu się ilości poboru wody i ilości dostarczonych ścieków w przeliczeniu na jednego odbiorcę usług, z latami poprzednimi. Wynika to ze świadomego dążenia mieszkańców do oszczędzania wody oraz stosowania nowocześniejszych urządzeń gospodarstwa domowego zużywających mniejsze ilości wody.

Jakość wody zgodna jest z obowiązującymi normami. Przeprowadza się systematyczną kontrolę jakości wody przeznaczonej do spożycia, w tym: badania bakteriologiczne, fizykochemiczne, promieniotwórcze i organoleptyczne .

Jakość wody dostarczanej przez Gminę jest zgodna z wymaganiami Rozp. Ministra Zdrowia z dn.29 listopada 2007 r. w sprawie jakości wody przeznaczonej do spożycia przez ludzi (Dz. U. Nr 61 poz. 417).

Jakość ścieków oczyszczonych odpowiada wszelkim wymaganiom określonym Rozporządzeniem Ministra Środowiska z dnia 8 lipca 2004 r. w sprawie warunków jakie należy spełnić przy wprowadzaniu ścieków do wód lub do ziemi .

Gmina na bieżąco realizuje obowiązki wynikające z prawa ochrony środowiska w zakresie opłat za korzystanie ze środowiska w zakresie poboru wody, wprowadzania substancji do wód powierzchniowych.

Zgłoszone przez odbiorców usług awarie usuwane są bezzwłocznie, a dostawy wody i odbiór ścieków realizowane są w sposób ciągły i niezawodny.

Stały nadzór nad jakością wody prowadzi, zgodnie z ustawowym obowiązkiem, Powiatowa Stacja Sanitarno-Epidemiologiczna w Wieruszowie. Ponadto prowadzona jest regularna kontrola jakości wody podawanej do sieci w ramach monitoringu kontrolnego, oraz w ramach monitoringu przeglądowego zgodnie z harmonogramem Państwowego Powiatowego Inspektora Sanitarnego w Wieruszowie, zgodnie z pozwoleniem wodnoprawnym oraz Rozporządzeniem Ministra Środowiska w sprawie wymagań, jakim powinny odpowiadać wody powierzchniowe wykorzystywane do zaopatrzenia ludności w wodę przeznaczoną do

spożycia. Badania wykonuje na zlecenie akredytowane laboratorium zewnętrzne w Kępnie.

Ponoszone przez odbiorców opłaty pozwalają Gminie na zapewnienie bieżącej obsługi urządzeń, szybkie usuwanie awarii sieci wodociągowo-kanalizacyjnych, zapewnienie ciągłości świadczenia usług.

Inwestycje wodociągowo-kanalizacyjne w 2018 roku:

- Budowa sieci wodociągowej w miejscowości Mieleszyn - 1.210.800,00 – 4000 mb
- Modernizacja Hydroforni w Bolesławcu - 38,000,00 zł
- Wykonanie odcinka kanalizacji - Mieleszyn - 50,900,00 zł - 400 mb

7.4. Zadania z zakresu ochrony środowiska

Gmina Bolesławiec nie posiada Planu Gospodarki Niskoemisyjnej.

Jednak w latach poprzedzających 2018 przeprowadziła wiele termomodernizacji budynków użyteczności publicznej. (Szkoła Żdźary, Szkoła Mieleszyn, Ośrodek Zdrowia w Bolesławcu, Gminne Centrum Kultury w Bolesławcu, Urząd Gminy w Bolesławcu).

7.4.1. Program Odnawialne Źródła Energii

Program OZE – Odnawialne Źródła Energii - na terenie Gminy Bolesławiec Odnawialne Źródła Energii – występują głównie u indywidualnych inwestorów.

7.4.2. Program usuwania wyrobów zawierających azbest

Program usuwania wyrobów zawierających azbest” wraz z przeprowadzeniem inwentaryzacji tych wyrobów występujących na terenie Gminy Bolesławiec oraz aktualizacją Bazy Azbestowej zostały wykonane w 2014 roku.

W trakcie procedury wykonano inwentaryzację wyrobów azbestowych na terenie naszej gminy. Dane te zostały wprowadzone zgodnie z wytycznymi do Centralnej Bazy Azbestowej naszego kraju, w celu umożliwienia pozyskiwania dotacji na eliminację wyrobów z terenu naszych nieruchomości.

Gmina dokonywała sukcesywnie począwszy od 2015 r. likwidacji wyrobów zawierających azbest.

- 2015 r. – usunięto 138,69 Mg – koszt projektu 66, 729,30 zł;
- 2016 r – akcji zbiórki nie prowadzono ze względu na znikomą ilość zgłoszeń.
- 2017 r. – usunięto 85,100 Mg – koszt projektu 43.840,39 zł;
- 2018 r. – w trakcie realizacji: założono usunięcie 40,595 Mg – koszt projektu 14.862,64 zł;

Dzięki powyższemu zadaniu pozyskano dla mieszkańców 85% środków finansowych na usunięcie wyrobów zawierających azbest.

7.4.3. Program opieki nad zwierzętami bezdomnymi na terenie gminy Bolesławiec w 2018 r.

Źródłem finansowania programu był budżet gminy w którym zabezpieczono 10.000 zł Wykorzystano 2.504,39 zł. Głównie na usługi weterynaryjne i produkty żywnościowe. Wyłapano - dwa bezdomne psy, ale zgłosili się ich właściciele i psy zostały im zwrócone .

Gmina prowadzi patronat nad psami w Mieleszynie, którymi opiekuje się prywatna osoba.

Gmina ma podpisaną umowę z Fundacją „Zwierzyniec” w Wieluniu na odbiór wyłapanych zwierząt.

7.4.4. Usuwanie drzew i krzewów

W 2018 roku wydano 43 zezwolenia na usunięcie drzew i krzewów.

Rozdział 8

Gospodarowanie odpadami komunalnymi

Ustawa z dnia 1 lipca 2011 r. o zmianie ustawy o utrzymaniu czystości i porządku w gminach oraz niektórych ustaw (Dz. U. Nr 152, poz. 897 ze zm.) nałożyła na samorządy władztwo nad odpadami wytwarzanymi na terenie gminy.

Od 1 lipca 2013 roku obowiązuje nowy system gospodarki odpadami. Gmina zorganizowała odbiór odpadów komunalnych od nieruchomości zamieszkałych, niezamieszkałych tzn. zakładów i przedsiębiorstw, sklepów i obiektów użyteczności publicznej oraz nieruchomości, na których znajdują się domki letniskowe oraz innych nieruchomości wykorzystywanych na cele rekreacyjno – wypoczynkowe wykorzystywanych jedynie przez część roku.

8.1. Opłaty

Rada Gminy Bolesławiec ustaliła, że najbardziej optymalną opłatą za gospodarowanie odpadami będzie opłata naliczana od liczby osób zamieszkałych na terenie nieruchomości. Miesięczna opłata wynosiła 8,00 zł/osobę, jeżeli odpady komunalne były zbierane w sposób selektywny, natomiast w przypadku nieprowadzenia segregacji odpadów 16,00 zł/osobę. Wprowadzono niższą stawkę opłaty, dla właścicieli nieruchomości, na których zamieszkują mieszkańcy, w części dot. gospodarstw domowych, w których dochód nie przekracza kwoty uprawniającej do świadczeń pieniężnych z pomocy społecznej, o której mowa w art. 8 ust.1 lub 2 ustawy z dnia 12 marca 2014r. o pomocy społecznej, a którzy zbierają odpady w sposób selektywny. Wysokość opłaty stanowiła wówczas 6,00 zł/os/m-c. Na nieruchomościach, gdzie nie zamieszkują mieszkańcy, a powstają odpady komunalne obowiązuje stawka opłaty za pojemnik o określonej pojemności. Roczna ryczałtowa stawka opłaty za gospodarowanie odpadami komunalnymi od jednego domku letniskowego lub innej nieruchomości wykorzystywanej na cele rekreacyjno – wypoczynkowe w przypadku, gdy odpady zbierane są i odbierane

w sposób selektywny wynosi 168,00 zł, natomiast w sytuacji, gdy odpady nie są zbierane i odbierane w sposób selektywny 252,00 zł.

Pobierana opłata przeznaczona jest na pokrycie kosztów funkcjonowania systemu gospodarowania odpadami komunalnymi, w skład których wchodzi odbiór, zagospodarowanie, transport, utylizacja odpadów, utrzymanie Punktu Selektywnej Zbiórki Odpadów (PSZOK) i koszt obsługi administracyjnej i informatycznej systemu itp.

W kwocie opłaty przysługuje mieszkańcom:

- odbiór odpadów z pojemnika koloru zielonego/czarnego z częstotliwością raz w miesiącu,
- odbiór odpadów z pojemnika na surowce suche z klapą żółtą/koloru żółtego z częstotliwością raz w miesiącu,
- odbiór odpadów z pojemnika na szkło z klapą pomarańczową/koloru zielonego z częstotliwością raz na trzy miesiące,
- możliwość dostarczenia wytworzonych odpadów do PSZOK zgodnie z jego harmonogramem.

8.2. Ilość nieruchomości i osób objętych systemem gospodarowania odpadami

Systemem gospodarowania odpadami objęto do 31 grudnia 2018r. ogółem 1281 nieruchomości tj. nieruchomości zamieszkałe, niezamieszkałe, w których prowadzona jest działalność gospodarcza (ilość nieruchomości: 48), nieruchomości w części zamieszkałe i w części niezamieszkałe (ilość nieruchomości: 30) oraz nieruchomości, na których znajdują się domki letniskowe oraz inne nieruchomości wykorzystywane na cele rekreacyjno – wypoczynkowe wykorzystywane jedynie przez część roku.

Łączna ilość osób wg deklaracji: 3463

8.3. Składanie deklaracji i wymiana pojemników

Właściciele nieruchomości osobiście deklarują liczbę osób zamieszkujących daną nieruchomość i sposób gospodarowania odpadami. Ceny odbioru pojemników z nieruchomości niezamieszkałych zróżnicowano w zależności od rodzaju ich pojemności. Na tej podstawie naliczana jest opłata za gospodarowanie odpadami. Wszystkie nieruchomości zostały wyposażone w odpowiednie pojemniki. W przypadku złożenia zmiany deklaracji o wysokości opłaty za gospodarowanie odpadami komunalnymi lub zgłoszeniu potrzeby wymiany (uszkodzony pojemnik) bądź dodatkowego pojemnika w „wyjątkowych” sytuacjach zmiany są realizowane.

8.4. Zobowiązania gminy

Gmina musi zapewnić osiągnięcie:

- poziomów odzysku odpadów segregowanych,
- ograniczenie masy składowanych odpadów biodegradowalnych.

W przypadku nieosiągnięcia ustawowych poziomów odzysku w poszczególnych latach na Gminy zostanie nałożona przez WIOŚ kara finansowa, która w konsekwencji może spowodować wzrost przedmiotowej opłaty. Wójt corocznie sporządza sprawozdanie z realizacji zadań z zakresu gospodarowania odpadami komunalnymi, które przedkłada Marszałkowi Województwa i Wojewódzkiemu Inspektorowi Ochrony Środowiska. Nie odnotowano przekroczenia w poziomie ograniczenia masy odpadów komunalnych ulegających biodegradacji oraz osiągnięto poziom recyklingu i przygotowania do ponownego użycia papieru, metali, tworzyw sztucznych i szkła.

8.5. Dochody i wydatki

Dochody z opłat za gospodarowanie odpadami komunalnymi w roku 2018 Gmina uzyskała w wysokości 395 196,02 zł, a łączne koszty/wydatki funkcjonowania systemu gospodarowania odpadami komunalnymi opiewały na kwotę 378 753,04 zł.

W 2016 r. w wyniku postępowania przetargowego wyłoniono ponownie do obsługi powyższego zadania firmę „EKO-REGION” sp. z o.o., z siedzibą w Bełchatowie, ul. Bawełniana 18. Wynagrodzenie za wykonanie przedmiotu umowy- odbiór i zagospodarowanie odpadów komunalnych z terenu Gminy Bolesławiec na lata 2017-2018 miało charakter ryczałtowy i wynosiło zgodnie z ofertą kwotę 651 081,60 zł brutto, w tym należny podatek VAT 8%. Kwartalny ryczałt wynosił 81 385,20 zł.

8.6. Punkt Selektywnej Zbiórki Odpadów Komunalnych

Stały Punkt Selektywnej Zbiórki Odpadów Komunalnych (PSZOK) został utworzony w 2013r. w Chotyninie, przy oczyszczalni ścieków (Chotynin 10). Do PSZOK-u można nieodpłatnie przywieźć przeterminowane leki, chemikalia, zużyte baterie i akumulatory, zużyty sprzęt elektryczny i elektroniczny, zużyte opony, odpady wielkogabarytowe, odpady budowlane i remontowe – 2m³ rocznie na jedną nieruchomość, odpady komunalne ulegające biodegradacji, odpady zielone, odpady segregowane oraz odpady szklane. PSZOK czynny jest w każdą sobotę miesiąca od godz. 10⁰⁰ do godz. 12⁰⁰.

Rozdział 9

Bezpieczeństwo publiczne i ochrona przeciwpożarowa

9.1. Informacja ogólna o jednostkach OSP działających na terenie gminy.

Ochrona przeciwpożarowa jest zadaniem własnym samorządu terytorialnego. Gmina Bolesławiec zadanie to wypełnia poprzez wspieranie działalności statutowej Ochotniczych Straży Pożarnych.

W Gminie Bolesławiec działa 6 jednostek terenowych OSP:

- OSP Bolesławiec
- OSP Chróscin
- OSP Gola
- OSP Kamionka
- OSP Mieleszyn
- OSP Żdżary

Jednostki: OSP Bolesławiec i OSP Chróscin włączono do Krajowego Systemu Ratowniczo-Gaśniczego, którego podstawowym celem jest ochrona życia, zdrowia, mienia lub środowiska poprzez: walkę z pożarami i innymi klęskami żywiołowymi, ratownictwo techniczne, chemiczne jak również ekologiczne i medyczne.

Jednostki OSP zrzeszone są w Związkach Ochotniczych Straży Pożarnych i na szczeblu Gminy tworzą Zarząd Gminny.

Aktualnie w strukturach OSP działają 391 osoby, w tym: 300 mężczyzn

i 91 kobiet, w tym:

- czynni - 320, w tym 255 mężczyzn, kobiet 65
- członkowie wspierający - 58
- członkowie honorowi - 13
- członkowie Młodzieżowej Drużyny Pożarniczej – 49, w tym chłopców 26, dziewcząt 23.

Niosą oni pomoc głównie podczas pożarów i powodzi, wypadków komunikacyjnych oraz innych zdarzeń i klęsk żywiołowych.

W 2018 roku jednostki OSP wyjeżdżały do akcji 44 razy.

Przy OSP działają:

- 2 orkiestry dęte, liczba muzyków 46,
- 1 zespół artystyczny, liczba członków 10.

Jednostki OSP działają w 6 strażnicach mieszczących się w obiektach stanowiących własność Gminy Bolesławiec.

Liczba samochodów pożarniczych to: średnich 4, lekkich 3.

9.2. Informacja o formach wsparcia finansowego i rzeczowego dla jednostek OSP na 2018 rok.

Plan budżetu przeznaczony na ochronę przeciwpożarową w 2018r.

to kwota : 232.328,00 zł.

a wykonanie to kwota: 228.925,80 zł. w tym:

- 64.250,00 zł. to dotacja dla OSP Chróscin na rozbudowę budynku OSP
- 13.000,00 zł. to dotacja na zakup umundurowania
- 34.000,00 zł. w tym: - wysokość pozyskanego dofinansowania z Ministerstwa Sprawiedliwości wynosiła 99 % (tj. 33.660,00 zł) a wkład własny gminy 1% (tj. 340,00 zł) to dotacja na zakup sprzętu w ramach zadania pn."Doposażenie OSP w Gminie Bolesławiec – zakupiono dwa wysokiej klasy defibrylatory oraz dwa zestawy ratownictwa medycznego PSP R1 z deskami ortopedycznymi i zestawami szyn Kramera i przekazano je jednostkom:

OSP Bolesławiec i OSP Chróscin.

Pozostała kwota tj. 117.675,80 zł. to wydatki na : składka na ubezpieczenie społeczne, wynagrodzenia bezosobowe, zakup materiałów i wyposażenia

(paliwo), zakup energii, zakup usług remontowych, zakup usług zdrowotnych (badania lekarskie), zakup usług pozostałych (m.in.ekwiwalent), opłata usług telekomunikacyjnych, różne opłaty i składki, odpis na zakładowy fundusz socjalny, szkolenia pracowników poza korpus służb cywilnych, szkolenia pracowników inwestycje jednostek budżetowych.

9.3. Informacja o współpracy z KPP Policji i PSP w Wieruszowie.

W siedzibie Urzędu Gminy w Bolesławcu funkcjonuje punkt konsultacyjny, w którym Dzielnicowy Komendy Powiatowej Policji w Wieruszowie przyjmuje raz w tygodniu interesantów z terenu gminy. Ponadto Dzielnicowy uczestniczy w zebraniach organizowanych przez Gminę w Sołectwach, na których to zebraniach informuje o sprawach mających związek z bezpieczeństwem publicznym. Dzielnicowy oraz funkcjonariusze Komendy Powiatowej Policji w Wieruszowie uczestniczą

w lekcjach poglądowych w szkołach na terenie gminy Bolesławiec prowadzonych przez Gminę oraz Stowarzyszenia.

Rozdział 10

Rolnictwo

Użytki rolne zajmują około 4 900 hektarów, co stanowi około 75% powierzchni gminy. Większość z nich – prawie 3 700 hektarów - jest wykorzystywana jako grunty orne.

10.1. Łąki, pastwiska i gospodarstwa sadownicze

Łąki i pastwiska zajmują około 1000 hektarów, zaś na gospodarstwa sadownicze przypada znikomy odsetek użytków rolnych (37 ha). W obrębie teras zalewowych Proсны, jak również jej dopływów oraz w rozległych obniżeniach powytopiskowych, w strukturze użytkowania gruntów dominują użytki zielone: łąki i pastwiska klasy od IV do VI. Przeważającym typem upraw na terenie gminy jest uprawa zbóż (ok. 89,0%) i ziemniaków (ok. 8%).

10.2. Gleby

Gleby na terenie gminy Bolesławiec wytworzone są z osadów czwartorzędowych, są to gleby bielcowe i pseudobielcowe, gleby brunatne wylugowane i brunatne kwaśne. W dolinie Proсны i Małgorzatkі wykształciły się gleby bagienne hydromorficzne, a także torfy i mady lekkie.

Na terenie gminy dominują gleby średnie i słabe (prawie 60% wszystkich gleb stanowią gleby klasy V i VI). Gleby zaliczane do klasy III nadają się do wszelkich upraw, jednak ich udział jest niewielki (zaledwie 5%). Ze wszystkich gleb duży udział mają gleby kompleksu żytńskiego bardzo dobrego i żytńskiego dobrego. Użytki zielone występują głównie w dolinach i są to użytki zielone słabe, w większości na klasie V ziemi.

Pod względem funkcjonalno-przestrzennym gmina Bolesławiec charakteryzuje się przeważającym udziałem rolniczej przestrzeni produkcyjnej. Największe obszary

użytkowane rolniczo znajdują się w środkowej i wschodniej części gminy. Krajobraz tej części zdominowany jest przez rozległe pola wzbogacone skupiskami zadrzewień śródpolnych, stanowiących najczęściej obudowę niewielkich cieków wodnych bądź rowów melioracyjnych oraz przez zabudowę wsi zlokalizowaną przy głównych ciągach komunikacyjnych. W północno-wschodniej i południowej części gminy wyraźnie zaznaczona jest przewaga lasów i gruntów zadrzewionych. Na tym tle wyróżnia się zachodnia część gminy z malowniczą doliną Proсны. Jest to obszar o wyraźnej formie, oddzielony od wysoczyzny czytelną krawędzią. Dolina oprócz wysokiej wartości krajobrazowej charakteryzuje się ponadto najwyższą bioróżnorodnością występujących na niej gatunków roślin i zwierząt. Opisany podział ilustruje poniższy schemat.

10.3. Schemat struktury zagospodarowania gminy Bolesławiec

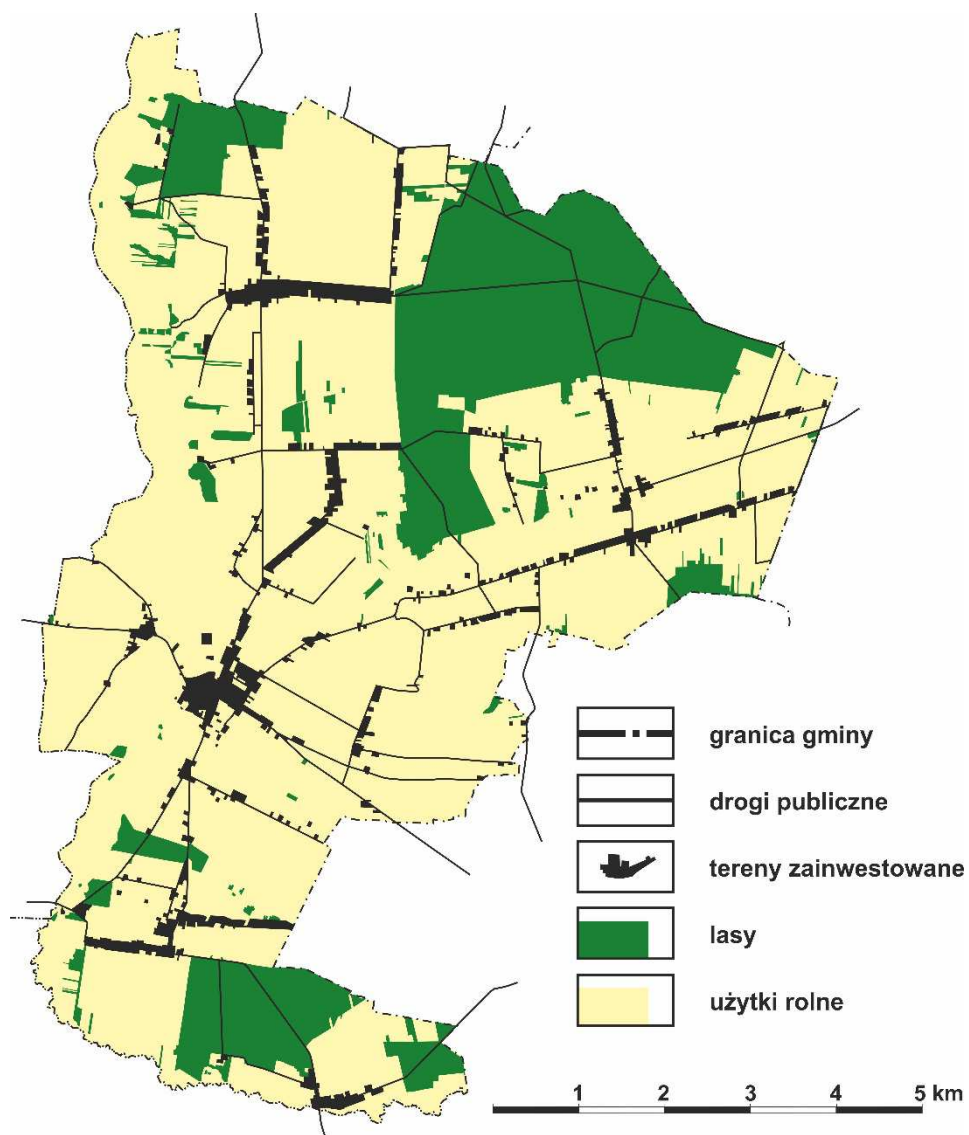

Rozdział 11

Stan mienia komunalnego

11.1. Dane dotyczące praw własności gminy

Majątek trwały Gminy Bolesławiec objęty kontem 011 wg wartości ewidencyjnej brutto wynosi 54.398.968,48 zł. i obejmuje:

- grunty
- budynki i lokale
- obiekty inżynierii lądowej i wodnej
- kotły i maszyny energetyczne
- narzędzia przyrządy, ruchomości i wyposażenie
- maszyny, urządzenia i aparaty ogólnego zastosowania
- środki transportowe specjalnego przeznaczenia
- urządzenia techniczne
- specjalistyczne maszyny, urządzenia i aparaty

11.1.1. Grunty

Grupa 0 – *grunty*. Wartość ewidencyjna wynosi 837.713,76 zł. W skład grupy wchodzi:

- 19 działek pod przepompownię ścieków,
- 10 działek budowlanych, w tym 2 działki teren aktywności gospodarczej,
- 28 działek ornych w tym łąki, lasy,
- 4 działki pod drogi dojazdowe do Oczyszczalni Ścieków,
- 6 działek pod drogę gminną,
- działka pod Hydrofornię w Mieleszynie,
- grunt wysypisko śmieci,

- działka przy OSP Chróscin,
- 6 działek budowlanych pod budynkami OSP,
- działka pod Ośrodkiem Sportowym LKS Baszta Bolesławiec,
- działki pod boisko Żdżary.

11.1.2. Budynki i lokale

Grupa 1 – *budynki i lokale*. Wartość ewidencyjna wynosi 9.187.454,40 zł. W skład grupy wchodzi:

- garaż czterostanowiskowy przy Ośrodku Zdrowia
- 4 budynki gospodarcze,
- 4 budynki szkolne,
- budynek administracyjny,
- budynek ośrodka zdrowia,
- muzeum,
- 6 budynków OSP,
- budynek socjalno-biurowy LKS,
- 2 trybuny z zadaszeniem na terenie Ośrodka LKS Baszta Bolesławiec,
- budynek przy ul. 11-go Listopada 2 w Bolesławcu - siedziba Gminnej Biblioteki Publicznej w Bolesławcu,
- budynek przy ul. Rynek 4 w Bolesławcu – siedziba Gminnego Centrum Kultury w Bolesławcu oraz Publicznego Przedszkola Samorządowego w Bolesławcu.

11.1.3. Obiekty inżynierii lądowej i wodnej

Grupa 2 – *obiekty inżynierii lądowej i wodnej*. Wartość ewidencyjna wynosi 42.817.628,88 zł. W skład grupy wchodzi:

- 6 studni głębinowych,
- 1 studnia awaryjna,
- 16 sieci wodociągowych,
- ujęcie wody w Chróscinie,

- kanalizacja w Piaskach, Kamionce, Mieleszynie,
- kanalizacja w Wiewiórcy, Żdżarach,
- kanalizacja w Bolesławcu,
- kanalizacja w Podbolesławcu,
- kanalizacja w Chotyninie,
- kanalizacja w Kolonii Bolesławiec-Chróscin, Chróscin,
- oczyszczalnia ścieków,
- 25 dróg: w tym 10 dróg dojazdowych do pól, 13 dróg gminnych, droga do oczyszczalni ścieków, droga do Domu Pomocy Społecznej (Zamek);
- 2 chodniki,
- chodniki w parku w Bolesławcu,
- deptak przy muzeum w m. Podbolesławiec,
- deptak ul. Kościelna,
- płyta rynku w Bolesławcu
- parking w Bolesławcu,
- place i drogi utwardzone przy budynkach OSP,
- mosty na Prośnie,
- boisko do tenisa, siatkówki i kosza na terenie Ośrodka Sportowego,
- boisko sportowe w Mieleszynie,
- kompleks boisk sportowych „Moje Boisko-Orlik 2012”,
- 5 stacji uzdatniania wody,
- 8 ogrodzeń (przy Szkołach, budynkach OSP i przy Ośrodku Sportowym),
- 7 placów zabaw,
- oświetlenie uliczne w miejscowości Kolonia Bolesławiec-Chróscin, Chotynin oraz w miejscowości Mieleszyn,
- 2 przepusty w ciągu drogi gminnej (Bolesławiec, Wiewiórka),
- 5 hydroforni, zlokalizowanych w miejscowościach: Chróscin, Bolesławiec, Żdżary, Kamionka i Mieleszyn.

11.1.4. Kotły i maszyny energetyczne

Grupa 3 – *kotły i maszyny energetyczne*. Wartość ewidencyjna wynosi 44.715,45 zł.

W skład grupy wchodzi:

- mobilny agregat prądotwórczy 80kW

11.1.5. Maszyny, urządzenia i aparaty ogólnego zastosowania

Grupa 4 – *maszyny, urządzenia i aparaty ogólnego zastosowania*. Wartość ewidencyjna wynosi 658.412,02 zł. W skład grupy wchodzi:

- 76 zespołów komputerowych,
- 3 komputery - serwer,
- sieć teleinformatyczna,
- 3 pompy pływające,
- 1 pompa szlamowa,
- 3 motopompy dla OSP,
- zintegrowany system do obsługi dystrybucji wody i ścieków na terenie gminy (4 zestawy inkasenckie + wyposażenie),
- 5 infokiosków „River”,
- kocioł Eko-groszek w budynku przy ul. 11-go Listopada 2 w Bolesławcu,
- urządzenie sieciowe typu UTM

11.1.6. Specjalistyczne maszyny, urządzenia i aparaty

Grupa 5 – *specjalistyczne maszyny, urządzenia i aparaty*. Wartość ewidencyjna wynosi 70.366,92 zł. W skład grupy wchodzi:

- zagęszczarka gruntu,
- 2 kosiarko- traktorki,
- koparka „OSTRÓWEK”,
- kosiarka samojezdna „VIKING”.

11.1.7. Urządzenia techniczne

Grupa 6 – *urządzenia techniczne*. Wartość ewidencyjna wynosi 118.950,95 zł.

W skład grupy wchodzi:

- zespół oświetleniowy,
- 3 radiotelefony,
- system alarmowania,
- 2 aparaty powietrzne,
- działko wodne,
- urządzenie monitorujące,
- centrala abonencka,
- system monitoringu (Publiczne Gimnazjum w Bolesławcu, Urząd Gminy w Bolesławcu),
- filtr żwirowy
- system alarmowy (6 jednostek OSP, 6 obiektów SUW)
- klimatyzacja sali OPS Mieleszyn,
- system do rejestracji oraz transmisji video sesji rady gminy.

11.1.8. Środki transportu

Grupa 7 – *środki transportu*. Wartość ewidencyjna wynosi 554.801,40 zł. W skład grupy wchodzi:

- 6 samochodów gaśniczych w użytkowaniu OSP z terenu gminy,
- samochód ciężarowy Citroen Jumper 2.2 HDI,
- beczkowóz Meprozet,
- ciągnik rolniczy Massey Ferguson,
- samochód ciężarowy Renault Master.

11.1.9. Narzędzia, przyrządy, ruchomości i wyposażenie

Grupa 8 – *narzędzia, przyrządy, ruchomości i wyposażenie*. Wartość ewidencyjna wynosi 108.924,70 zł. W skład grupy wchodzi:

- 2 kserokopiarki,
- Drukarka,
- kosze do gry,
- drabinki gimnastyczne,
- projektor,
- 2 kioski tymczasowe,
- wyparzacz elektryczny,
- 2 piłko chwyty,
- patelnia elektryczna,
- urządzenie czyszczące automat myjący
- pracownia ekologiczna pn.: „Nasz Eko-drogowskaz”
- okap kuchenny przyścienny

11.2. Dane dotyczące innych niż własność praw majątkowych oraz o gruntach oddanych przez gminę w użytkowanie wieczyste:

Prawo wieczystego użytkowania nieruchomości posiadają:

- Zakład Usługowo-Handlowy „REM Kępno” Sp. z.o.o – nieruchomość gruntowa o pow. 0,2741 ha.
- Osoba fizyczna –nieruchomość gruntowa o pow. 0,8076 ha

Grunty oddane przez Gminę w użytkowanie wieczyste zajmują pow. 1,0817 ha i pozostają bez zmian w stosunku do 2017r.

Długoterminowe aktywa finansowe obejmują: udziały i akcje, inne papiery wartościowe oraz inne długoterminowe aktywa finansowe.

Według stanu na dzień 31 grudnia 2018r. Gmina Bolesławiec posiada :

- 2 udziały o wartości 1.000,00 zł każdy w podwyższonym kapitale zakładowym „Oświetlenie Uliczne i Drogowe” spółka z ograniczoną odpowiedzialnością z siedzibą w Kaliszu. Udziały te Gmina Bolesławiec pokryła w całości wkładem pieniężnym.

Gmina Bolesławiec nie posiada innych niż własność praw majątkowych, nie posiada też ograniczeń.

11.3. Dane o zmianach w stanie mienia komunalnego w stosunku do poprzedniego roku

w złotych

Lp.	Opis majątku trwałego wg. KŚT	Wartość mienia komunalnego w złotych		Różnica
		31.12.2017	31.12.2018	OGÓŁEM 31.12.2018-31.12.2017
	kol. 1	kol.2	kol.3	(kol.3 – kol.2)
1.	Grunty (grupa 0)	773.065,14	837.713,76	+ 64.648,62
2	Budynki i budowle (grupa 1)	9.187.454,40	9.187.454,40	0,00
3.	Obiekty inżynierii lądowej i wodnej (grupa 2)	40.629.375,58	42.817.628,88	+ 2.188.253,30
4.	Kotły i maszyny energetyczne (grupa 3)	44.715,45	44.715,45	0,00
5.	Maszyny, urządzenia i aparaty ogólnego zastosowania (grupa 4)	640.256,52	658.412,02	+ 18.155,50
6.	Specjalistyczne maszyny, urządzenia i aparaty (grupa 5)	70.366,92	70.366,92	0,00

7.	Maszyny, urządzenia i aparaty ogólnego zastosowania (grupa 6)	113.164,29	118.950,95	+ 5.786,66
8.	Środki transportu (grupa 7)	557.681,90	554.801,40	- 2.880,50
9.	Narzędzia, przyrządy, ruchomości i wyposażenie (grupa 8)	108.924,70	108.924,70	0,00
10.	Akcje i udziały	0,00	2.000,00	+ 2.000,00
	Razem:	52.125.004,90	54.400.968,48	+ 2.275.963,58

11.4. Informacja opisowa do zmian w stanie mienia komunalnego:

Wartość mienia komunalnego w porównaniu ze złożoną informacją na dzień 31.12.2017r. wzrosła o kwotę 2.275.963,58 zł.

11.4.1. Grunty

Grupa 0 – grunty – wartość tej grupy wzrosła o 64.648,62 zł. wskutek następujących zdarzeń gospodarczych:

- Zwiększenie wartości nieruchomości gruntowych położonych w Mieleszynie wg operatu szacunkowego na łączną kwotę 10.707,50 zł,/ zniesienie współwłasności ¼ części osoby fizycznej
- Zmniejszenie wartości nieruchomości gruntowych położonych w Mieleszynie wg operatu szacunkowego na łączną kwotę 5.100,00 zł,
- Przyjęcie na stan nieruchomości gruntowej położonej w Bolesławcu wg operatu szacunkowego na kwotę 48.200,00 zł,
- Przyjęcie na stan nieruchomości gruntowej położonej w Bolesławcu wg operatu szacunkowego na kwotę 14.550,00 zł,

- Przyjęcie na stan nieruchomości gruntowej położonej w Żdżarach wg operatu szacunkowego na kwotę 8.900,00 zł,
- Przekazanie nieruchomości gruntowej położonej w Mieleszynie o wartości szacunkowej 17.475,00 zł./ zniesienie współwłasności $\frac{3}{4}$ części Gminy Bolesławiec,
- Przyjęcie na stan nieruchomości gruntowej położonej w Mieleszynie, zadanie inwestycyjne „ Wykup gruntu pod przebudowę drogi gminnej w miejscowości Mieleszyn” na kwotę 4.866,12 zł.

11.4.2. Budynki i lokale

Grupa 1 – budynki i lokale – wartość tej grupy bez zmian w stosunku do roku 2017.

11.4.3. Obiekty inżynierii lądowej

Grupa 2 – obiekty inżynierii lądowej – wartość grupy wzrosła o **2.188.253,30 zł.** wskutek następujących zdarzeń gospodarczych:

- Przyjęcia na stan inwestycji „Rozbudowa sieci kanalizacyjnej w m. Mieleszyn ” na kwotę 53.197,97 zł,
- Przyjęcie na stan zadania inwestycyjnego „ Rekonstrukcja ciągu technologicznego w stacji uzdatniania wody w m. Chróscin” na kwotę 9.196,72 zł.
- Przyjęcie na stan inwestycji „ Regeneracja drogi asfaltowej na terenie wsi Wiewiórka” na kwotę 39.975,00 zł,
- Przyjęcie na stan inwestycji „Wykonanie naprawy drogi gminnej nr 118010E w m. Kolonia Bolesławiec Chróscin” na kwotę 71.290,80 zł,
- Przyjęcie na stan inwestycji „Przebudowa drogi gminnej w m. Chotylin” na kwotę 130.919,09 zł,
- Przyjęcie na stan inwestycji „Montaż ulicznych lamp solarnych szt. 4 w m. Chotylin” na kwotę 23.000,00 zł,
- Przyjęcie na stan inwestycji „Montaż ulicznych lamp solarnych szt. 2 w m. Mieleszyn” na kwotę 11.500,00 zł,

- Przyjęcie na stan inwestycji „Przebudowa drogi gminnej w m. Mieleszyn-dz.nr. 2706 i 2746” na kwotę 635.006,88 zł,
- Przyjęcie na stan inwestycji „Budowa sieci wodociągowej etap 1 w miejscowości Mieleszyn” na kwotę 1.214.166,84 zł.

11.4.4. Kotły i maszyny energetyczne

Grupa 3 – kotły i maszyny energetyczne – wartość grupy bez zmian w stosunku do roku 2017.

11.4.5. Maszyny, urządzenia i aparaty ogólnego zastosowania

Grupa 4 – maszyny, urządzenia i aparaty ogólnego zastosowania – wartość grupy wzrosła o 18.155,50 zł. wskutek następujących zdarzeń gospodarczych:

- Likwidacja sprzętu komputerowego w Urzędzie Gminy w Bolesławcu o wartości początkowej 4.456,00 zł. - monitor, notebook,
- Zakup laptopa na potrzeby Urzędu Gminy w Bolesławcu o wartości 5.699,00 zł,
- Przyjęcie na stan inwestycji „Dostawa i wdrożenie urządzenia sieciowego typu UTM” na potrzeby Urzędu Gminy w Bolesławcu na kwotę 16.912,50 zł.

11.4.6. Specjalistyczne maszyny, urządzenia i aparaty

Grupa 5 – *specjalistyczne maszyny, urządzenia i aparaty* - wartość grupy bez zmian w stosunku do roku 2017.

11.4.7. Urządzenia techniczne

Grupa 6 – urządzenia techniczne – wartość grupy wzrosła o 5.786,66 zł. wskutek następujących zdarzeń gospodarczych:

- Likwidacja urządzenia monitorującego o wartości początkowej 1.399,00 zł w wyniku kradzieży z włamaniem,
- Przyjęcie na stan inwestycji „Zakup i montaż systemu do rejestracji oraz transmisji video sesji rady gminy” na kwotę 7.185,66 zł.

11.4.8. Środki transportu

Grupa 7 – środki transportu – wartość grupy pomniejszona o 2.880,50 zł. wskutek następujących zdarzeń gospodarczych:

- Likwidacja przez zezłomowanie samochodu Ford Transit o wartości początkowej 2.880,50 zł.

11.4.9. Narzędzia, przyrządy, ruchomości i wyposażenie

Grupa 8 – narzędzia, przyrządy, ruchomości i wyposażenie – wartość grupy bez zmian w stosunku do roku 2017.

11.4.10. Długoterminowe aktywa finansowe

Długoterminowe aktywa finansowe: udziały – wartość udziałów wzrosła o 2.000,00 zł wskutek następujących zdarzeń gospodarczych:

- Przystąpienie do Spółki "Oświetlenie Uliczne i Drogowe" spółka z ograniczoną odpowiedzialnością z objęciem 2 udziałów o łącznej wartości nominalnej 2.000,00 zł.

11.5. Informacja o składnikach majątku, które są administrowane przez Gminę Bolesławiec w sposób pośredni

Dysponowanie mieniem komunalnym Gmina Bolesławiec powierzyła gminnym jednostkom organizacyjnym tj.: Zespołowi Szkół Publicznych w Bolesławcu, jednostkom podległych i powiązanych Gminy Bolesławiec tj.: Ochotniczym Strażom Pożarnym w miejscowościach: Bolesławiec, Żdżary, Kamionka, Gola, Mieleszyn i Chróscin oraz stowarzyszeniom tj.: Stowarzyszeniu na Rzecz Rozwoju Wsi Mieleszyn, Mieleszynek i Okolic prowadzące Szkołę Podstawową i Przedszkole w Mieleszynie; Stowarzyszeniu "Pomocny Dom" prowadzące Szkołę Podstawową i Przedszkole w Chróscinie; Stowarzyszeniu Rozwoju Wsi Żdżary i Wiewiórka prowadzące Szkołę Podstawową i Przedszkole w Żdżarach. Strukturę majątku administrowanego przez wyżej wymienione jednostki przedstawia tabela.

w złotych

Lp.	Opis majątku trwałego wg KRST	Ochotnicze Straże Pożarne	Jednostki oświatowe	z tego
				użyczone stowarzyszeniom
1	2	3	4	5
1.	Grunty	176.769,00	-	-
2.	Budynki i lokale	2.558.800,82	2.649.788,56	1.917.594,70
3.	Obiekty inżynierii lądowej i wodnej	53.356,91	1.181.267,29	12.985,47
4.	Kotły, maszyny, urządzenia	30.461,50	178.729,55	93.493,52
5.	Urządzenia techniczne	24.032,66	7.569,52	-
6.	Środki transportu	431.295,44	-	-
7.	Wyposażenie	0,00	73.922,76	22.175,99
	Ogółem:	3.274.716,33	4.091.277,68	2.046.249,68

11.6. Dane o dochodach uzyskanych z tytułu wykonywania praw własności i innych praw majątkowych:

	Dochody uzyskane za IV kwartały 2018r.	Plan dochodów na 2019r.
woda	450.155,47	447.700,00
ścieki	398.994,55	512.025,00
czynsze dzierżawne czynsze- najem lokali	136.426,11	135.841,33
użytkowanie wieczyste	922,56	923,00
sprzedaż składników majątkowych	5.524,00	101.400,00
Razem:	992.022,69	1.197.889,33

Dochody uzyskane z tytułu wykonywania praw własności i innych praw majątkowych za 2018 r.

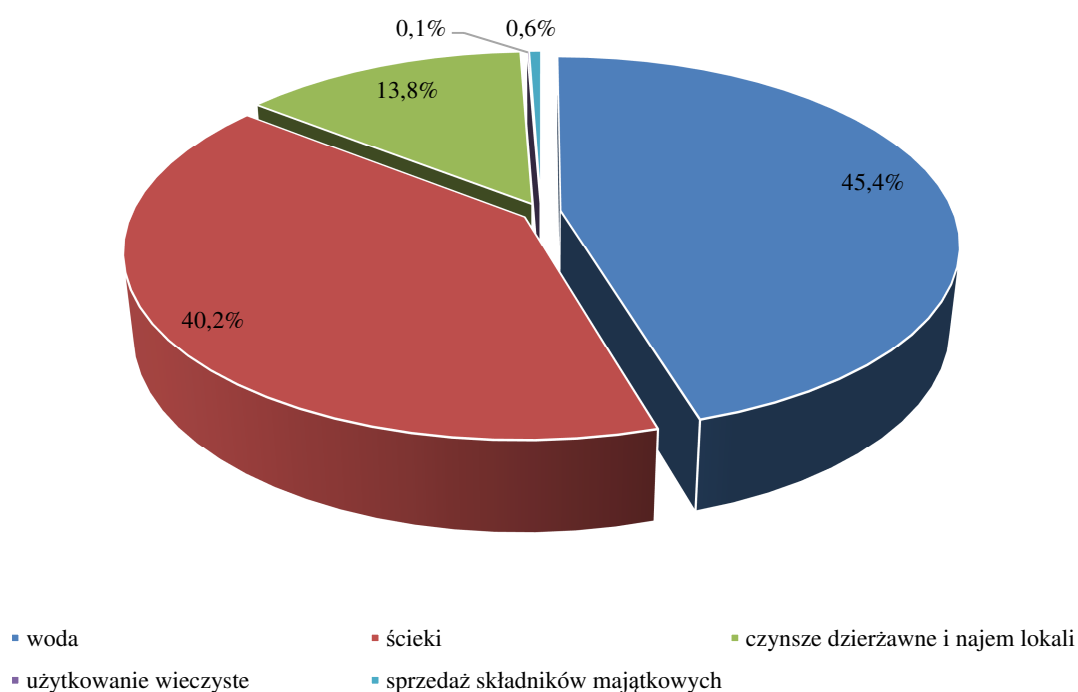

11.7. Inne dane i informacje o zdarzeniach mających wpływ na stan mienia komunalnego

Według stanu na dzień 31.12.2018r. wartość inwestycji rozpoczętych wynosi: 26.805,16 zł z tego:

- Wykup gruntów pod przepompownię ścieków w gminie Bolesławiec (Piaski, Mieleszyn, Bolesławiec) – 2.700,00 zł,
- Przebudowa oczyszczalni ścieków w miejscowości Bolesławiec – 16.260,16 zł,
- Rozbudowa sieci wodociągowej w miejscowości Bolesławiec – 3.145,00 zł,
- Rozbudowa sieci kanalizacyjnej w m. Mieleszyn „Wypikawa” – 1.200,00 zł,
- Budowa drogi gminnej w m. Wiewiórka – 3.500,00 zł.

Rozdział 12

Pomoc społeczna

12.1. Struktura ośrodka:

- kierownik – 1 etat;
- pracownik socjalny – 3 etaty;
- inspektor ds. świadczeń rodzinnych i funduszu alimentacyjnego - 1 etat.
- opiekunka osób starszych - 1 etat

Ponadto:

- asystent rodziny – umowa zlecenie;
- informatyk – umowa o dzieło.

12.2. Finanse ośrodka:

12.2. 1. Pomoc społeczna

W 2018 roku wykonanie zadań własnych i zadań własnych dofinansowanych z budżetu Wojewody wyniosło 304.076,01 zł. z czego dotacja z budżetu państwa stanowiła kwotę 109.644,00 zł. tj. 36,06% ogólnej kwoty.

Zadania pomocy społecznej:

- zasiłki okresowe - w 2018r. przyznano i wypłacono zasiłki okresowe – 35 świadczeń dla 8 osób na łączną kwotę 11.533,45 zł. – całość środków z budżetu państwa.

- zasiłki celowe i specjalne celowe - objęto 44 rodziny w których żyło 81 osób, kwota wypłaconych świadczeń 29.626,69 zł. w tym 25 rodzin otrzymało specjalne zasiłki celowe na kwotę 13.900,00 zł. oraz 1 pochówek na kwotę 3.020,00 zł.
- dożywianie dzieci w ramach Programu „Pomoc państwa w zakresie dożywiania” - rzeczywista liczba osób objętych programem – 52, koszt programu 35.866,36 zł. z tego środki: z dotacji 21.519,82 zł.; własne 14.346,54 zł.
- zasiłki stałe - przyznano i wypłacono 10 osobom w okresie od 1 stycznia do 31 grudnia 2018 roku w kwocie 43.254,00 zł. – całość z dotacji budżetu państwa.
- odpłatność gminy za pobyt osób w domach pomocy społecznej - za 15 osób przebywających w domach pomocy społecznej pokryto 153 świadczeń jako odpłatność Gminy za ich pobyt. Kwota świadczeń 339.999,17 zł.

12.2.2. Świadczenia rodzinne:

Realizując zadania z ustawy o świadczeniach rodzinnych w 2018r. wypłacono łącznie 8.147 świadczeń na kwotę 1.303.868,20 zł., z czego:

- 8.004 świadczeń rodzinnych: zasiłków rodzinnych wraz z dodatkami, świadczeń opiekuńczych oraz jednorazowej zapomogi z tytułu urodzenia się dziecka na kwotę 1.176.857,20 zł. dla 323 (w tym 772 świadczenia rodzinne wg. mechanizmu „złotówka za złotówkę” na kwotę 36.858,20 zł.)
- 161 świadczeń rodzicielskich na łączną kwotę 126.690,20 zł. dla 19 osób.

11.2.3. Fundusz alimentacyjny:

Realizując zadania wynikające z ustawy o pomocy osobom uprawnionym do alimentów wypłacono 268 świadczeń z funduszu alimentacyjnego dla 21 osób uprawnionych w łącznej kwocie 99.400,00 zł.

12.2.4. Świadczenia wychowawcze (500+)

W 2018r. wypłacono 5.252 świadczeń wychowawczych dla 315 rodzin na łączną kwotę 2.618.658,80 zł. w tym 30 świadczeń przekazano w formie rzeczowej na łączną kwotę 15.000,00 zł.

12.2.5. Dobry Start

W 2018r. wypłacono 475 świadczeń z program "Dobry Start" na łączną kwotę 142.500,00 zł. Na podstawie 327 wniosków.

12.2.6. Karta Dużej Rodziny

W 2018r. zostały złożone 12 wniosków, w tym 2 wnioski o wydanie duplikatu Karty, z uwagi na jej zagubienie, dla 12 rodzin wydano 50 kart, dla każdego członka rodziny. Ponadto zostało złożonych 6 wniosków o wydanie dodatkowych form kart-elektronicznych.

12.2.7. Stypendia socjalne

W 2018r. przyjęto 33 wnioski, gdzie wydano 31 decyzji przyznających, 1 decyzję odmowną, 1 rezygnacja ze świadczenia. Łączna kwota do podziału na uczniów wynosiła 27.603,50 zł. Wkład własny gminy wyniósł 5.520,70 zł. tj. 20% łącznej kwoty.

12.2.8. Wspieranie Rodziny i System Pieczy Zastępczej

Ośrodek Pomocy Społecznej w Bolesławcu od 2012 roku jest instytucją odpowiedzialną za realizację zadań z zakresu wspierania rodziny oraz kreowanie lokalnej polityki społecznej i rozwój systemu pomocy dla rodziny, przeżywającej trudności w wypełnianiu funkcji rodzicielskich na terenie gminy.

W 2018r. gmina otrzymała dotację w kwocie 3.415,00 zł. na zatrudnienie asystenta rodziny. Ze środków Funduszu Pracy w kwocie 1.343,00 zł. Ze środków własnych gminy wydano kwotę 11.442,00 zł.

W okresie od stycznia 2018 do grudnia 2018 r. asystenturą rodzinną objętych było 7 rodzin.

3 dzieci z terenu gminy Bolesławiec decyzją Sądu Rodzinnego w Wieluniu w roku 2018 przebywało w zastępczej formie opieki.

Ogólny koszt poniesiony od stycznia do grudnia 2018r. w związku z przebywaniem dzieci w placówkach zastępczych wyniósł 4.058,32 zł.

12.2.9. Zespoły Interdyscyplinarne

Obowiązek utworzenia Zespołu Interdyscyplinarnego, jako zadania własnego gminy, wynika z ustawy z dnia 10 czerwca 2010 roku o zmianie ustawy o przeciwdziałaniu przemocy w rodzinie oraz niektórych innych ustaw.

Zespół Interdyscyplinarny to grupa przedstawicieli z różnych instytucji, łącząca swoją wiedzę, umiejętności oraz możliwości wynikające z instytucji, którą reprezentują, podejmująca współpracę i działania mające na celu niesienie pomocy osobom krzywdzonym oraz przeciwdziałania zjawisku przemocy na terenie gminy Bolesławiec.

Obsługę organizacyjno–techniczną Zespołu Interdyscyplinarnego zapewnia Ośrodek Pomocy Społecznej w Bolesławcu.

W 2018r. do Przewodniczącej Zespołu Interdyscyplinarnego wpłynęło 9 Niebieskich Kart z czego: Gminny Ośrodek Pomocy Społecznej założył 4 Niebieskie Karty; Komenda Powiatowa Policji założyła 5 Niebieskich Kart.

Obecnie wszystkie grupy robocze funkcjonują i podejmują działania w zależności od rodzaju sprawy. W 2018 roku ukończono 5 procedur w ramach „Niebieskiej Karty”.

12.2.10. Bank Żywności

Ośrodek współpracuje z Polskim Komitetem Pomocy Społecznej w Sieradzu na zasadzie umowy.

Z pomocy żywnościowej w ramach wsparcia Banku Żywności w Bolesławcu w 2018 roku skorzystały 274 osoby. Przeprowadzono również w ramach współpracy z Polskim Komitetem Pomocy Społecznej w Sieradzu oraz Bankiem Żywności w Łodzi warsztaty kulinarne z udziałem mieszkańców gminy korzystających z pomocy żywnościowej. Pracownicy wydają skierowania do pomocy żywnościowej na podstawie kryterium dochodowego do 200% pomocy społecznej. Za redystrybucję, wyładunek, rozliczenie i wydawanie żywności Ośrodek nie otrzymuje zapłaty. Ośrodek partycypuje w kosztach transportu żywności oraz utrzymaniu magazynów i chłodni do przechowywania artykułów spożywczych. W roku 2018 koszt ten wyniósł **2.350,00 zł**.

12.2.11. Realizacja projektu Centrum Usług Społecznych

Gminny Ośrodek Pomocy Społecznej w Bolesławcu od 1 stycznia 2018 roku do 30 września 2020r. jest partnerem w projekcie „Centrum Usług Społecznych w powiecie wieruszowskim” wraz z Powiatowym Centrum Pomocy Rodzinie

w Wieruszowie - liderem, Miejsko – Gminnym Ośrodkiem Pomocy Społecznej w Wieruszowie, Gminnym Ośrodkiem Pomocy Społecznej w Lututowie oraz Towarzystwem Przyjaciół Dzieci oddział Miejski w Wieruszowie oraz Stowarzyszeniem Integracyjnym „Klub Otwartych Serc” w Wieruszowie. Celem projektu było zatrudnienie na umowę o pracę opiekunki osoby starszej i niesamodzielnej która pracuje z 3 podopiecznych. Pomaga im w wykonywaniu podstawowych czynności, robi zakupy, umawia wizyty u lekarza czy chociażby opłaca rachunki. Całość projektu opiewa na kwotę 135.752,31 zł.

Dofinansowanie EFS – 127.281,77 zł.

Wkład własny gminy – 8.470,54 zł.

Rozdział 13

Oświata i wychowanie

W ustawie o samorządzie gminnym zapisano, że zaspakajanie zbiorowych potrzeb wspólnoty m.in. w zakresie edukacji publicznej należy do zadań własnych gminy.

W ustawie o systemie oświaty ustawodawca wskazał, iż w szczególności do zadań gminy należy:

1. zakładanie i prowadzenie przedszkoli w tym przedszkoli specjalnych, szkół podstawowych i gimnazjów,
2. zabezpieczenie bazy lokalowej i sprawności technicznej obiektów oświatowych oraz środków rzeczowych i finansowych dla ich działalności,
3. zabezpieczenia kadry pracowniczej, w tym administracyjno-obługowej.

W ustawie Karta Nauczyciela, wśród zadań gminy wymieniono m.in. następujące zadania:

1. zapewnienie średniego wynagrodzenia nauczycieli w poszczególnych grupach awansu zawodowego,
2. wspieranie nauczycieli w procesie dydaktyczno-wychowawczym,
3. zapewnienie środków na doształcanie i doskonalenie zawodowe.

Ponadto zadania oświatowe Gminy Bolesławiec związane są z obowiązkiem:

1. Kontroli spełniania przez uczniów obowiązku szkolnego i obowiązki nauki.
2. Realizacji zadań wspierających uczniów w nauce.
3. Zapewnienia bezpiecznych warunków pracy i nauki.
4. Dbłości o bazę lokalową i dydaktyczną placówek oświatowych.
5. Wypłat świadczeń socjalnych rodzinom znajdującym się w trudnej sytuacji

materialnej.

6. Dofinansowania pracodawcom kosztów dokształcania młodocianych pracowników.
7. Zapewnienia dowozów uczniów.
8. Organizacji konkursów przedmiotowych.
9. Organizacji konkursów na stanowiska dyrektorów placówek.
10. Prowadzenia rejestrów niepublicznych placówek oświatowych i innych zadań nie wymienionych powyżej, a wynikających z przepisów prawa.

Na terenie Gminy Bolesławiec w 2018 roku funkcjonowało 5 placówek oświatowych: dla 2 organem prowadzącym jest Gmina Bolesławiec, a dla 3 lokalne stowarzyszenia (placówki te przekazano do prowadzenia z dniem 01.01.2013 r.)

W wyniku reformy oświatowej w Gminie Bolesławiec wszystkie szkoły podstawowe stały się 8-klasowe.

Łączna liczba uczniów wynosi:

- przedszkola - 136 uczniów,
- szkoły podstawowe – 307 uczniów,
- klasy byłego gimnazjum – 23 uczniów.

13.1. Zestawienie liczby uczniów placówkach oświatowych na terenie gminy, dla których organem prowadzącym jest Gmina Bolesławiec

Lp	Nazwa placówki	Rodzaj placówki	Liczba dzieci (z uwzględnieniem niepełnosprawności)
1.	Publiczne Przedszkole Samorządowe w Bolesławcu ul. Rynek 4 98-430 Bolesławiec	Publiczne Przedszkole Samorządowe w Bolesławcu	61 w tym: 2 uczniów – U55 2 uczniów – U57
2.	Szkoła Podstawowa w Bolesławcu ul. Szkolna 4 98-430 Bolesławiec	Szkoła Podstawowa w Bolesławcu	133 w tym: 1 uczeń – U5 1 uczeń – U7
		Klasy byłego gimnazjum w Bolesławcu	23

Źródło danych : SPRAWOZDANIE SIO EDYCJA 30 WRZEŚNIA 2018 R. - podstawa naliczenia subwencji oświatowej na rok 2019 r.

13.2. Zestawienie dotyczące liczby uczniów w placówkach oświatowych na terenie Gminy Bolesławiec, dla których organem prowadzącym są stowarzyszenia

Lp	Nazwa stowarzyszenia i dane prowadzonej placówki	Rodzaj placówki	Liczba dzieci (z uwzględnieniem niepełnosprawności)
1.	Stowarzyszenie „Pomocny Dom” z/s Chróscin 50 98-430 Bolesławiec KRS: 0000207312	Publiczne Przedszkole w Chróscinie	23
	Zespół Szkolno-Przedszkolny w Chróscinie Chróscin 49 98-430 Bolesławiec	Publiczna Szkoła Podstawowa w Chróscinie	38 w tym: 1 uczeń – U 5
2.	Stowarzyszenie na Rzecz Rozwoju Wsi Mieleszyna, Mieleszynka i Okolic z/s Mieleszyn 141 98-430 Bolesławiec KRS: 0000423675	Publiczne Przedszkole w Mieleszynie	25 w tym: 1 uczeń – U60
	Zespół Szkolno-Przedszkolny w Mieleszynie Mieleszyn 141 98-430 Bolesławiec	Publiczna Szkoła Podstawowa w Mieleszynie	54 w tym: 1 uczeń – U4 2 uczniów – U7
3.	Stowarzyszenie Rozwoju Wsi Żdźary i Wiewiórka z/s Żdźary 123 98-430 Bolesławiec KRS: 0000417298	Publiczne Przedszkole w Żdźarach	27 w tym: 1 uczeń U55+U57+U59
	Zespół Szkolno-Przedszkolny w Żdźarach Żdźary 123 98-430 Bolesławiec	Publiczna Szkoła Podstawowa w Żdźarach	82 w tym: 1 uczeń – U6

Źródło danych : SPRAWOZDANIE SIO EDYCJA 30 WRZEŚNIA 2018 R.- podstawa naliczenia subwencji oświatowej na rok 2019 r.

Uwagi: U – to poszczególne wagi niepełnosprawności

13.3. Zatrudnienie nauczycieli w poszczególnych placówkach oświatowych

W placówkach dla których organem prowadzącym jest Gmina Bolesławiec – nauczyciele zatrudnieni są na podstawie Karty Nauczyciela, natomiast w szkołach prowadzonych przez stowarzyszenia na podstawie Kodeksu Pracy.

L.P.	Wyszczególnienie		Liczba stosunków pracy nauczycieli						
			ogółem	bez stopnia	stażysta	kontraktowy	mianowany	dyplomowany	
1.	Publiczne Przedszkole Samorządowe w Bolesławcu	Zatrudnienie w pełnym wymiarze	5	0	0	2	0	3	
		Zatrudnienie w niepełnym wymiarze	Liczba w tym etaty	4	0	2	0	1	1
				0,47	0,00	0,27	0,00	0,10	0,10
Razem etaty			5,47	0,00	0,27	2,00	0,10	3,10	
L.P.	Wyszczególnienie		Liczba stosunków pracy nauczycieli						
			ogółem	bez stopnia	stażysta	kontraktowy	mianowany	dyplomowany	
2.	Szkoła Podstawowa w Bolesławcu	Zatrudnienie w pełnym wymiarze	18	0	0	0	5	13	
		Zatrudnienie w niepełnym wymiarze	Liczba w tym etaty	4	0	1	0	3	0
				2,07	0,00	0,18	0,00	1,89	0,00
Razem etaty			20,07	0,00	0,18	0,00	6,89	13,00	
L.P.	Wyszczególnienie		Liczba stosunków pracy nauczycieli						
			ogółem	bez stopnia	stażysta	kontraktowy	mianowany	dyplomowany	
3.	Zespół Szkolno-Przedszkolny w Chróście	Zatrudnienie w pełnym wymiarze	6	0	0	2	3	1	
		Zatrudnienie w niepełnym wymiarze	Liczba w tym etaty	7	0	0	1	5	1
				2,67	0,00	0,00	0,18	2,39	0,10
Razem etaty			8,67	0,00	0,00	2,18	5,39	1,10	
L.P.	Wyszczególnienie		Liczba stosunków pracy nauczycieli						
			ogółem	bez stopnia	stażysta	kontraktowy	mianowany	dyplomowany	
4.	Zespół Szkolno-Przedszkolny w Mieszkynie	Zatrudnienie w pełnym wymiarze	8	0	0	2	1	5	
		Zatrudnienie w niepełnym wymiarze	Liczba w tym etaty	4	0	0	0	2	2
				1,50	0,00	0,00	0,00	0,73	0,77
Razem etaty			9,50	0,00	0,00	2,00	1,73	5,77	
L.P.	Wyszczególnienie		Liczba stosunków pracy nauczycieli						
			ogółem	bez stopnia	stażysta	kontraktowy	mianowany	dyplomowany	
5.	Zespół Szkolno-Przedszkolny w Żdżarach	Zatrudnienie w pełnym wymiarze	11	2	0	1	3	5	
		Zatrudnienie w niepełnym wymiarze	Liczba w tym etaty	7	0	0	0	5	2
				3,06	0,00	0,00	0,00	2,16	0,90
Razem etaty			14,06	2,00	0,00	1,00	5,16	5,90	
L.P.	Wyszczególnienie		Liczba stosunków pracy nauczycieli						
			ogółem	bez stopnia	stażysta	kontraktowy	mianowany	dyplomowany	

9.	RAZEM	Zatrudnienie w pełnym wymiarze	48	2	0	7	12	27	
		Zatrudnienie w niepełnym wymiarze	Liczba	26	0	3	1	16	6
			w tym etaty	9,77	0,00	0,45	0,18	7,27	1,87
Razem etaty		57,77	2,00	0,45	7,18	19,27	28,87		

(źródło-SIO 30.09.2018)

13.4. Dowóz uczniów

W 2018 roku Gmina Bolesławiec realizowała zadanie polegające na dowozie uczniów.

W roku szkolnym 2017/2018 wykonawcą zadania było Przedsiębiorstwo Komunikacji Samochodowej

w Ostrowie Wielkopolskim Sp. z o.o. , a w roku szkolnym 2018/2019 Przedsiębiorstwo Komunikacji Samochodowej w Kluczborku Sp. z o.o. – wykonawców wyłoniono w wyniku zapytania ofertowego (art. 4 pkt 8 ustawy Pzp).

Podczas przejazdu uczniowie mieli zapewnioną opiekę.

Nie zwracano rodzicom kosztów dowozu uczniów do placówek oświatowych na terenie Gminy Bolesławiec- brak takich sytuacji.

W roku 2018 ponoszono koszty dowozu uczniów niepełnosprawnych:

- do Zespołu Szkół w Tyblach (w ramach porozumienia międzygminnego z Gminą Sokolniki),
- do Zespołu Szkół Specjalnych w Słupi pod Kępem (w ramach umowy z rodzicami i porozumienia międzygminnego z Gminą Łubnice),

- do Specjalnego Ośrodka Szkolno-Wychowawczego dla Dzieci Niewidomych i Słabowidzących im. Św. Tereski w Rabce-Zdrój (w ramach umowy z rodzicami).

13.5. Kształcenie młodocianych

Wykonując obowiązki w zakresie wsparcia pracodawców w szkoleniu młodocianych pracowników zamieszkałych na terenie gminy Bolesławiec rozpatrywano zgodnie z dyspozycją art. 70b ustawy o systemie oświaty wnioski pracodawców o zwrot kosztów kształcenia młodocianych uczniów, którzy ukończyli przygotowanie zawodowe i zdali egzamin czeladniczy lub egzamin potwierdzający uzyskanie kwalifikacji zawodowych. Pozytywnie rozpatrzono 9 wniosków pracodawców (liczba młodocianych pracowników **9**). Łącznie z Funduszu Pracy wypłacono pracodawcom w 2018 roku kwotę 72.729,00 zł.

Rozdział 14

Obiekty sportowo-rekreacyjne na terenie gminy

14.1. Obiekty sportowo-rekreacyjne w miejscowości Bolesławiec

1. Kompleks boisk sportowych „Orlik”

- boisko do gry w piłkę nożną o sztucznej nawierzchni trawiastej
- boisko wielofunkcyjne do gry np. w piłkę ręczną, nożną, siatkówkę, koszykówkę, tenisa,

2. Kompleks boisk na terenie Ośrodka Sportowego

- boisko do gry w koszykówkę o nawierzchni asfaltobetonowej
- boisko do gry w siatkówkę o nawierzchni asfaltobetonowej
- boisko do gry w tenisa o nawierzchni asfaltobetonowej
- boisko do gry w piłkę nożną o nawierzchni trawiastej

3. Budynek LKS „Basztą”

4. Plac zabaw

14.2. Obiekty sportowo-rekreacyjne w miejscowości Mieleszyn

1. Boisko sportowe

- boisko do gry w piłkę nożną o nawierzchni trawiastej

2. Plac zabaw

14.3. Obiekty sportowo-rekreacyjne w miejscowości Żdżary

- Plac zabaw

14. 4. Obiekty sportowo-rekreacyjne w miejscowości Kamionka

- Plac zabaw

14. 5. Obiekty sportowo-rekreacyjne w miejscowości Gola

- Plac zabaw

14. 6. Obiekty sportowo-rekreacyjne w miejscowości Chróscin

- Plac zabaw